الرسم البياني

أسئلة حصة متعلقة بالرسم البياني:

السؤال الأول: مجموعة التعريف

* مجموعة التعريف هي قيم x

نظلل بداية الخط c "من اليسار" هنا بداية مجموعة التعريف نسحب هذا الى محور xx'

نهاية الخط c "من اليمين" هنا نهاية مجموعة التعريف نسحب هذا الى محور xx'

فتكون مجموعة التعريف [نهاية الخط و بداية الخط]

Note: إذا كان المستقيم c على محور xx' نقطة غير محدودة نكتب +∞ أو -∞ حسب اتجاه c

Note2 * إذا كان المستقيم c على يمين مقارنين فهذا يعني هناك قيمة لـ x لا نزيدها

لا ندخل في مجموعة التعريف مثلاً عندما نجد]-∞, 1[∪]1, +∞[= D_f

* إذا كان المستقيم c على قيمتين متباعدين فهذا يعني هناك قيمة لا نزيدها

مثلاً:]-∞, 1[∪]4, +∞[= ...

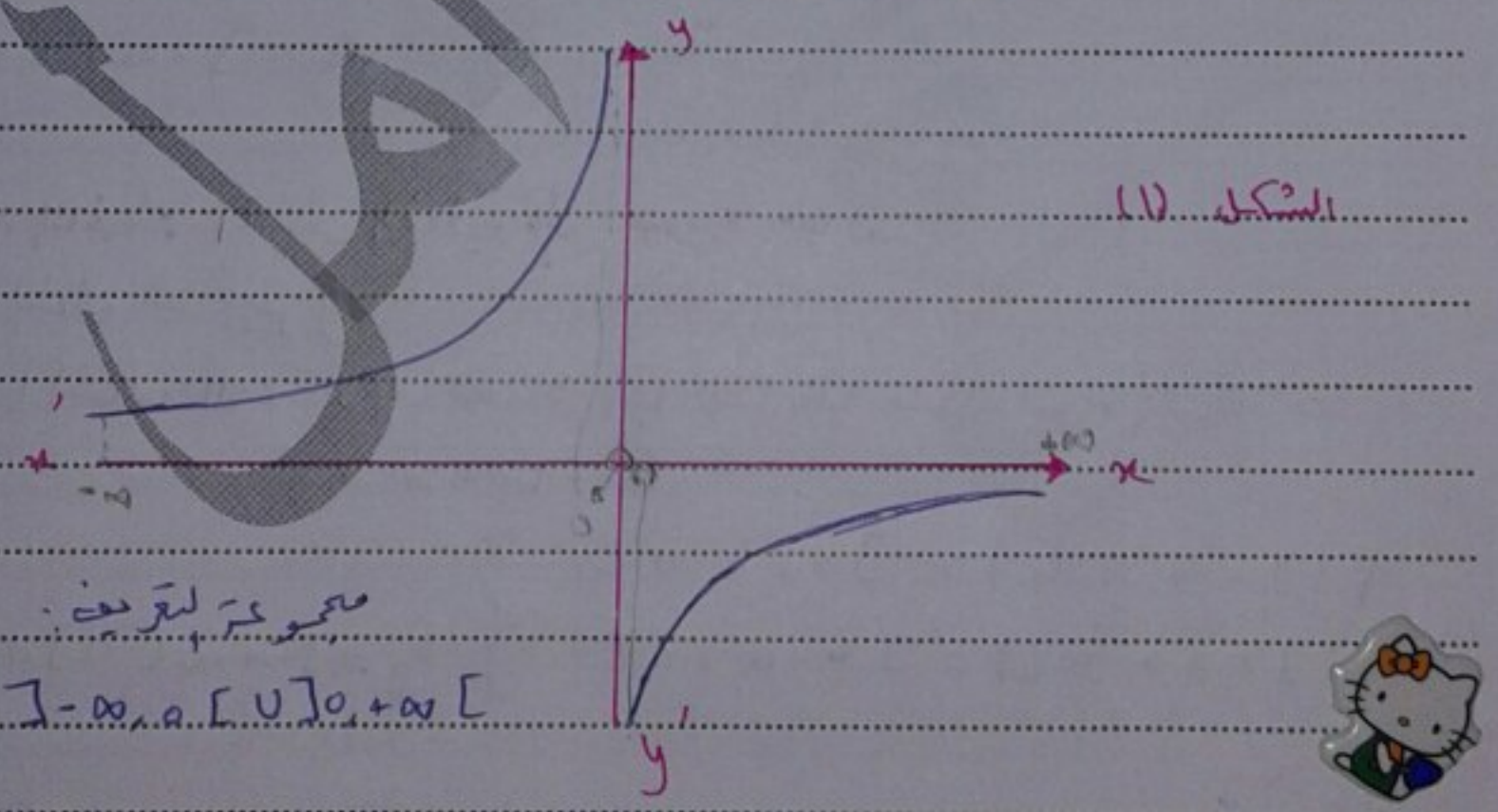

الشكل (1)

مجموعة التعريف:

D_f =]-∞, 0[∪]0, +∞[

(1)

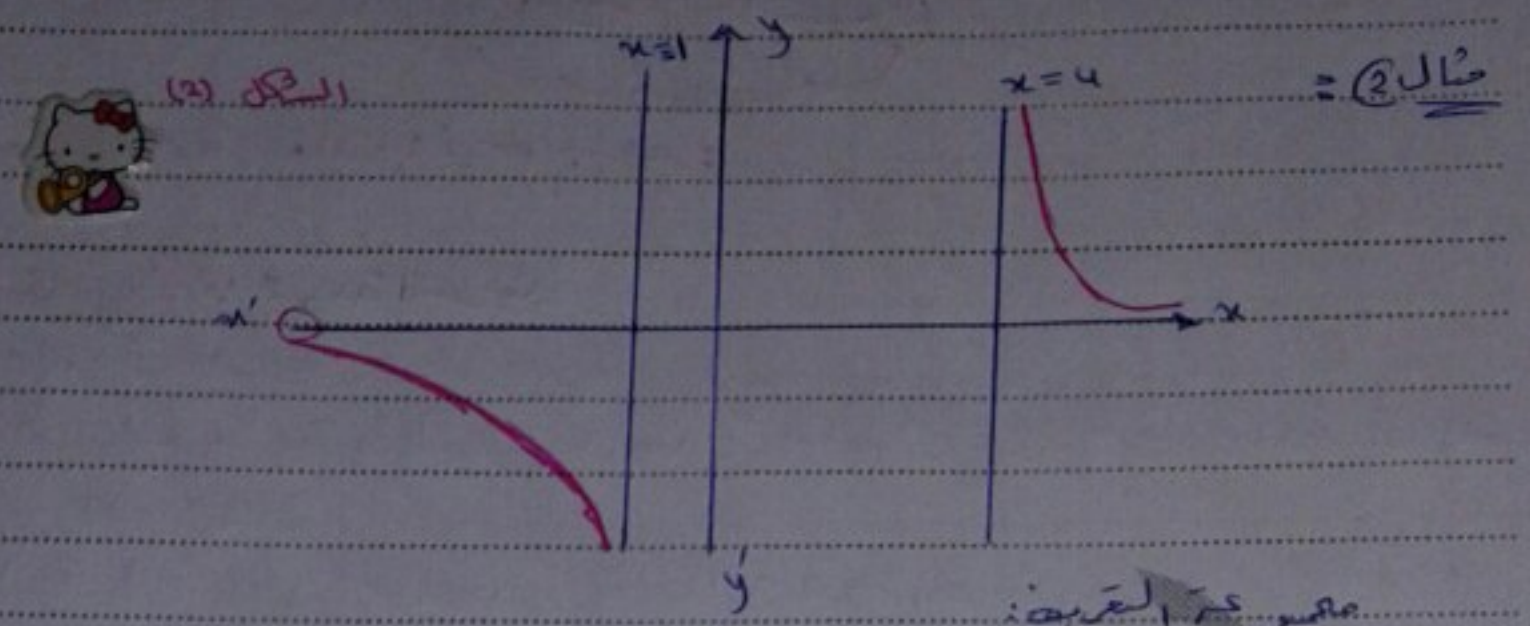

الشكل (2)

مثال ②

مجموعة التعريف:

$D_f =]-\infty, -1[\cup]4, +\infty[$

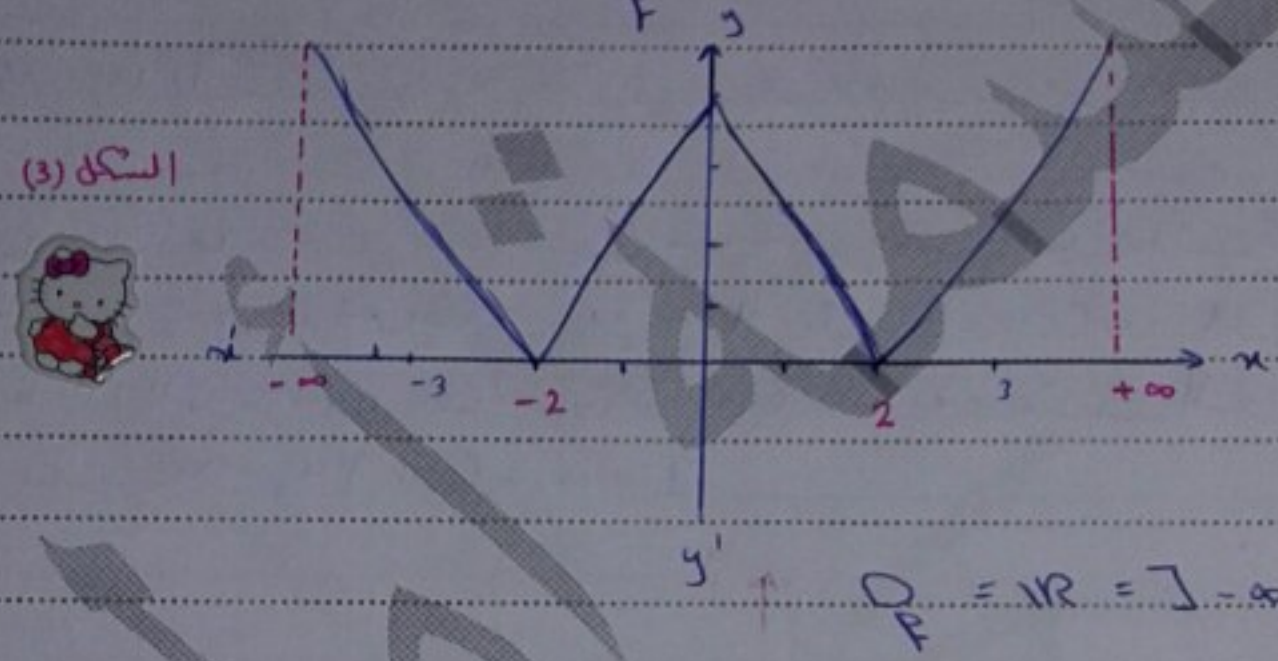

مثال ③

الشكل (3)

$D_f = \mathbb{R} =]-\infty, +\infty[$

السؤال الثاني: المستقيم المقارب لمنحنى صورة مجال

المستقيم المقارب لمنحنى صورة مجال y:

مثلاً: الشكل (1): نوجد صورة المجالات التي تشكل مجموعة التعريف ونوجد اجتماعاتها.

$f(]-\infty, 0[) =]0, +\infty[$

$f(]0, +\infty[) =]-\infty, 0[$

$\Big\} \quad E_f =]-\infty, 0[\cup]0, +\infty[$

الشكل (2): المستقيم المقارب هو:

$f(]-\infty, 1[) =]-\infty, 0[$

$f(]1, +\infty[) =]0, +\infty[$

$\Big\} \quad E_f =]-\infty, 0[\cup]0, +\infty[$

لا عدد صحيح مجال ونهاية

تمرين هنا

الشكل (3): $f([-\infty, a[) =]a, +\infty[$ هذا يعني أن مجال f هو

"من $-\infty$ إلى a"

المسألة الثالثة: صورة مجال: لإيجاد صورة المجال $[a,b]$ أو $]a,b[$

* نعوض المستقيمات $x=a$ و $x=b$

* نحدد أصغر قيمة لـ y التي هي نهاية السهم، وهذه أكبر قيمة

* نكتب شكل المجال مع الاتجاه الترتيبي

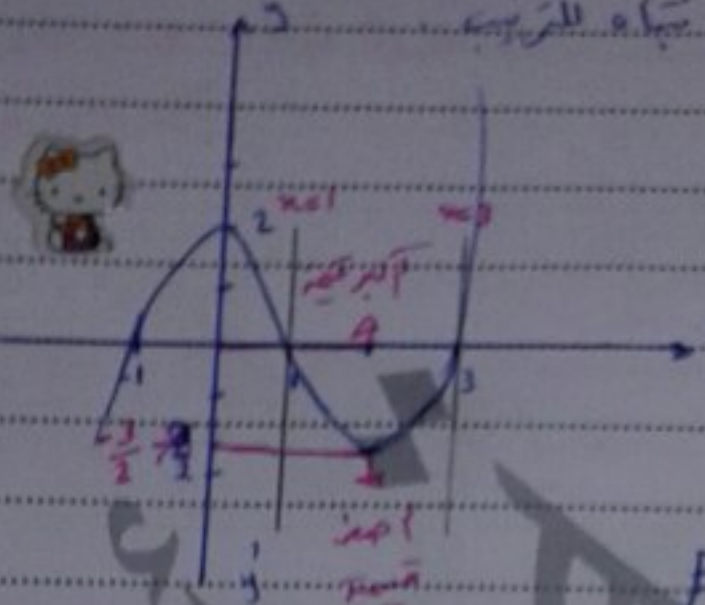

الشكل (4)

$f([1,3])$ هي صورة المجال $[1,3]$

$f([1,3]) = [-\frac{3}{2}, 0]$

* تمرين: صورة المجال $[1,-1]$ ؟؟

المسألة الرابعة: صورة عدد: $f(x)$ هي صورة:

العدد المقابل للإحداثيات هو صورة العدد x ⇐ { عند رسم نقطة تنتمي لمنحنى الدالة / عند رسم نقطة تنتمي لمحور الفواصل

مثلاً:

في الشكل (4): $f(2) = -\frac{3}{2}$

نقطة تقاطع مع محور الفواصل هي صورة لها $f(3) = 0$

$f(-1) = 0$

$f(1) = 0$

* نقطة تقاطع مع محور الفواصل $\Leftarrow$ صورتها 0 مثلاً: $f(1) = 0$

* نقطة تقاطع مع محور التراتيب $\Leftarrow$ صورة 0 هي x_0 مثلاً: $f(0) = 2$

المستقيمات المقاربة: نهايات:

النهايات من قيم x

بالشكل (1):

$\lim_{x \to -\infty} f(x) = 0$ ، $\lim_{x \to +\infty} f(x) = 0$ ... تقترب من المحور ...

حيث ...

* تنطلق إلى $-\infty$ من جهة اليمين $x = 0$ ... $\lim_{x \to 0^+} f(x) = -\infty$

* تنطلق إلى $+\infty$ من جهة اليسار $x = 0$ ... $\lim_{x \to 0^-} f(x) = +\infty$

الوضع النسبي

الشكل (2):

$\lim_{x \to +\infty} f(x) = 0$ ، $\lim_{x \to -\infty} f(x) = 0$

$\lim_{x \to 1^-} f(x) = -\infty$ ، $\lim_{x \to 4^+} f(x) = +\infty$

الشكل (3):

$\lim_{x \to -\infty} f(x) = +\infty$ ، $\lim_{x \to +\infty} f(x) = +\infty$

المماس لـ (C_f) عند x_0 ... $f'(x_0)$

نعتمد على حركة "القاطع" يقترب من المماس لما x يقترب من x_0

نختار نقطتين نعين بها القاطع ثم نحسب

"عدد المرات" $f'(x_0) = m = \frac{y_2 - y_1}{x_2 - x_1}$ "فرق الأراتيب / فرق الأفاصيل"

إذا كان f قابل للاشتقاق في x_0 فإن "

نكتب $f'(x_0) = 0$

المستقيم المماس لـ (C_f) عند x_0 هو المستقيم الذي معادلته من الشكل $y = ax + b$

نأخذ نقطتين $(x_0, f(x_0))$ و $(x_1, f(x_1))$ ثم نحسب

$f'(x_0) = m = \frac{y_1 - y_0}{x_1 - x_0}$

معادلة المماس: $y - f(x_0) = f'(x_0)(x - x_0)$

حالات خاصة:

- إذا كان $f'(x_0) = 0$ معادلة المماس $\Leftarrow$ $y = f(x_0)$ المماس أفقي
- إذا كان $f'(x_0) = \infty$ معادلة المماس $x = x_0$ $\Leftarrow$ المماس شاقولي

مثال: في الشكل (5)

1- عين D_f

2- عين E_f

3- أ- احسب $f'(4)$ و $f'(1)$ و $f'(0)$

4- اكتب معادلة المماس الموازي لـ (C)

5- أوجد صورة المجال $[0,4]$

الحل:

1) $D_f = [0, +\infty[$

2) $E_f =]-\infty, 2[$

3) $f'(4) = 0$ لأن $x = 4$ قيمة حدية

* $f'(4)$ تفسيرنا هندسيا: ميل المماس

$A(4,0)$ و $B(5,-1)$

$f'(4) = m = \frac{-1-0}{5-4} = \frac{-1}{1} = -1$

$f'(4) = -1$

* لو اخترنا C و A: $C(2,2)$

$f'(4) = m = \frac{2-0}{2-4} = \frac{2}{-2} = -1$

* $f'(1) = 0$

* $f'(0) = \infty$ لأن المنحنى غير متقارب عند $x = 0$

4) $f'(1) = 0 \Leftarrow$ المماس أفقي $y = f(1)$

$y = 2$

$f'(0) = \infty \Leftarrow$ المماس شاقولي $x = 0$

5) بيانيا: $x = 0$ و $x = 4$ $\Leftarrow$ أصغر قيمة لـ y هي 0

أكبر قيمة هي 2

$f([0,4]) = [0,2]$

المسألة المتممة: لتميم الجدية:

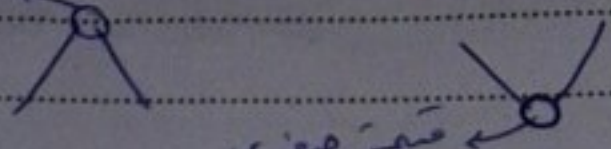

نقول للشكل البيانية:

الشكل (1): لديه قيمة حدية

الشكل (2): لا يوجد قيمة حدية

الشكل (3): قيمة صغرى $\begin{cases} f(-2)=0 \\ f(2)=0 \end{cases}$

قيمة كبرى $f(0)=4$

الشكل (4): قيمة كبرى $f(0)=2$

قيمة صغرى $f(2)=-\frac{3}{2}$

الشكل (5): قيمة كبرى $f(1)=2$

المسألة التاسعة: علم الجبر

$f(x) > y_0$ أو $f(x) < y_0$

في هذه الحالة نبحث عن جميع الأعداد بين C و D

$f(x) > y_0 \Leftarrow f(x) - y_0 > 0 \Leftarrow$ نوجد C

الحل البياني هي قيم x التي يكون منحنى C أعلى من D

$f(x) < y_0 \Leftarrow f(x) - y_0 < 0 \Leftarrow$ نوجد C و D

الحل البياني هي قيم x التي يكون منحنى C أسفل من D

② عدد $\geq f(x)$ أو عدد $> f(x)$ أو عدد $\leq f(x)$ أو عدد $< f(x)$

أفضل طريقة هي حل المعادلة ثم استعمال الحل البياني لحلها

الثالث أو "حل الطريقة الحل".

مثلاً: في الشكل (3) ما مجموعة حلول المتراجحة $f(x) \geq 5$ ؟

x	$-\infty$	③	-2		0		2	③	$+\infty$
$f'(x)$			0		0		0		
$f(x)$	$+\infty$	(5) ↓	0	↗	4	↘	0	↗	$+\infty$
		(5) ③						(5) ②	

حلول المتراجحة هي الأعداد التي صورتها ≥ 5

$]-\infty, -3] \cup [3, +\infty[$

(6)

$f(x) = m$ ... -1 ... 1 ... 1 ... m ...

سؤال دورة 2018 دورة أولى:

في الشكل المرسوم جانباً، لكن C الخط البياني للتابع f المعرف على $\mathbb{R}$ و Δ المستقيم:

1- حل بيانياً المعادلة $f(x) = 0$

2- احسب $\lim_{x \to +\infty} f(x)$

3- ما حلول المعادلة $f(x) = y_\Delta$ ؟

4- اكتب معادلة المستقيم Δ

ليكن g تابعاً معرفاً على $\mathbb{R}$ بـ $g(x) = |f(x)|$

5- ما هي حلول المعادلة $g(x) = y_\Delta$ ؟

الحل:

1- $f(2) = -1$ لأن $(2, -1)$ نقطة من C_f

$\lim_{x \to +\infty} f(x) = +\infty$ ... 2

3- $f(x) = y_\Delta$ ... $x \to +\infty$ ... Δ و C متقاطعان في نقطتين

C_f و Δ متقاطعان في نقطتين فاصلتاهما 1 و 4

$A(1, 0)$ و $B(4, 3)$ نقطتان من Δ

$m = \frac{y_2 - y_1}{x_2 - x_1} = \frac{3-0}{4-1} = \frac{3}{3} = 1$

$\Delta : y - 0 = 1 \cdot (x - 1)$

$\Delta : y = x - 1$

5- $g(x) = y_\Delta \Leftarrow |f(x)| = y_\Delta$ ... "عدد حلول المعادلة $g(x) = y_\Delta$ يكون من عدد نقاط تقاطع C_f و Δ"

حلول المعادلة في المجال $[0, 4]$

السؤال الثاني: حل المعادلة "$f(x) = $ عدد" نعد (حسب) نقاط تقاطع هذا المستقيم مع الخط البياني.

مثلاً: في الشكل (1): حل المعادلة $f(x) = 0$ هو مجموعة فاصلة

في الشكل (2): حل المعادلة $f(x) = 2$ هذه حلول

في الشكل (3): المعادلة $f(x) = 2$ لها حلول

السؤال الحادي عشر: ناقش بيانياً حلول المعادلة $f(x)=m$ أو $f(x)=\lambda$

مناقشة عدد حلول المعادلة $f(x)=m$

* حلول المعادلة بيانياً هي فواصل نقاط تقاطع C_f مع المستقيم $y=m$

الطريقة:

1- نقوم برسم جدول الدراسة للتابع f ثم نحدد الوضع النسبي لـ C_f مع $x'x$

ومن ثم نحدد عدد نقاط تقاطع C_f مع المستقيم $y=m$ في كل مرة.

2- كل تغيير في عدد نقاط تقاطع C_f مع $x'x$ نتوقف ونكتب نتيجة المناقشة

مثال: ليكن C_f المنحني البياني للتابع f المعرف بـ:

1- أوجد D_f

2- أوجد $f(D_f)$ ثم استنتج λ

3- بين أن التابع f من أجل λ يقبل مستقيمين مقاربين

أحدهما أفقي والآخر شاقولي

4- ناقش بيانياً حلول المعادلة $f(x)=m$

5- أوجد صور التابع f من قيم x

6- استنتج إشارة f

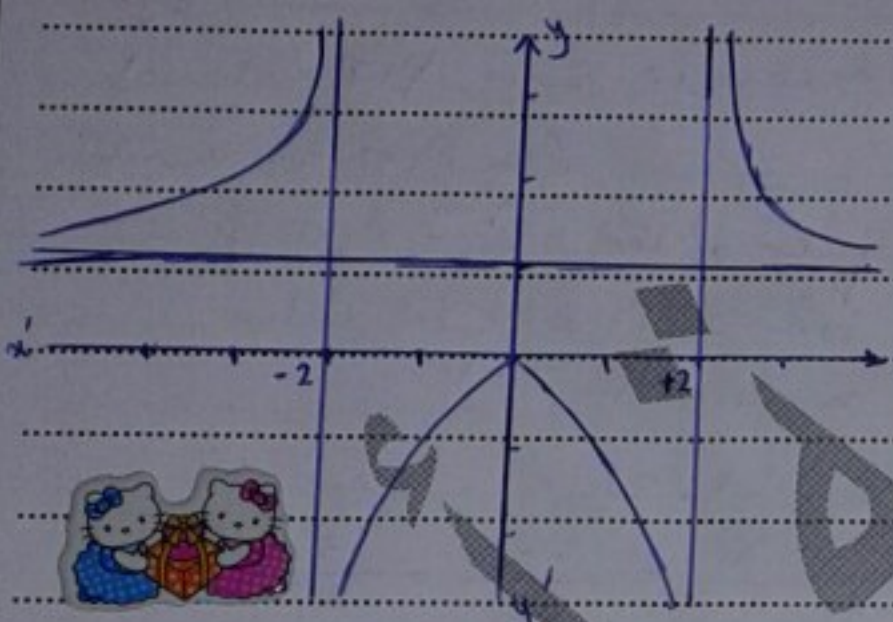

شكل (7)

الحل:

1- $D_f = \mathbb{R} \setminus \{-2, 2\}$

2- E_f: $f(]-\infty, -2[) =]1, +\infty[$

$f(]-2, 2[) =]-\infty, a[$

$f(]2, +\infty[) =]1, +\infty[$

$\Rightarrow E_f =]1, +\infty[\cup]-\infty, a[\cup]1, +\infty[$ (مشترك)

$E_f =]-\infty, a[\cup]1, +\infty[$

3- C_f يقبل مستقيمين مقاربين شاقوليين $\begin{cases} x=2 \\ x=-2 \end{cases}$

C_f يقبل مستقيماً مقارباً أفقياً $y=1$

x	$-\infty$		-2		0		$+2$		$+\infty$
$f'(x)$		$+$	$\|\|$	$+$	0	$-$	$\|\|$	$-$	
$f(x)$	1	↗	$+\infty$	↗	m	↘	$-\infty$	↘	1

السؤال الثاني عشر: هل التابع زوجي ؟ هل التابع فردي ؟

فردية: متناظر بالنسبة للمبدأ

زوجية: متناظر بالنسبة للمحور "yy'" يعني كل بيقسم لرحم لقسمين متساويين متناظرين

دورة 2017: دورة أولى:

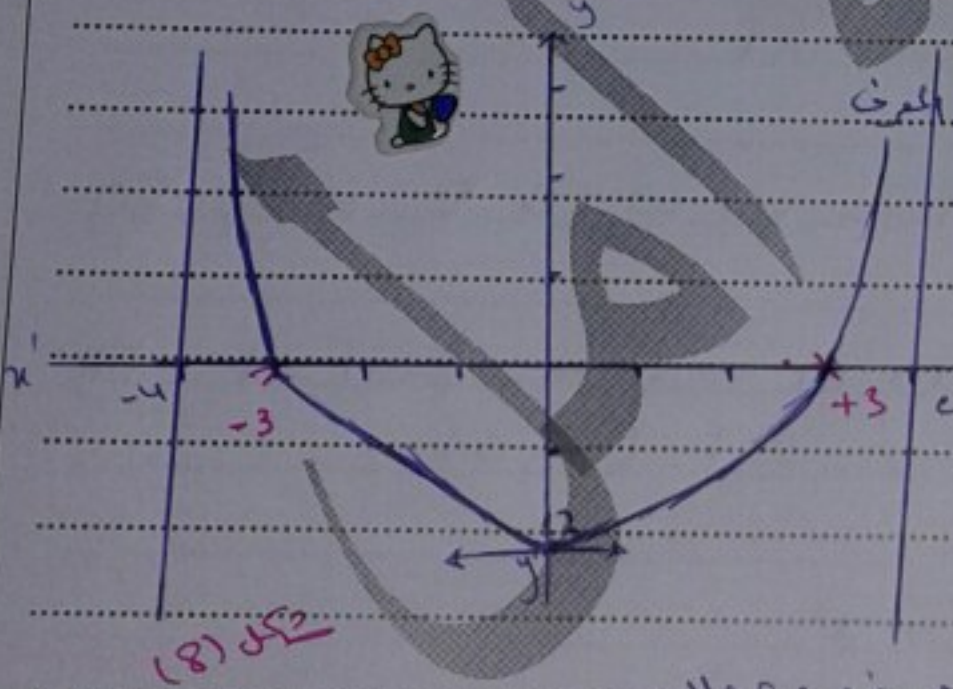

شكل (8)

نتأمل بيانياً إشارة $f(x)$ حيث C_f يمثل التابع f المعرف على $]-4,4[$

1. $\lim_{x \to 4} f(x)$ ، $\lim_{x \to -4} f(x)$ ثم استنتج معادلات كل مستقيم مقارب للخط C_f

2. $f(0)$ ، $f'(0)$ ثم فسر هندسياً

3. حل المعادلة $f(x)=0$

طلب إضافي: هل f زوجي ؟ هل هو فردي ؟ علل

الحل: [1] $\lim_{x \to -4} f(x) = +\infty$ مقارب شاقولي $x=-4$

[1] $\lim_{x \to 4} f(x) = +\infty$ مقارب شاقولي $x=4$

[2] $f(0)=-2$ ، $f'(0)=0$ مماس أفقي

[3] $f(x)=0$ يعني C_f يقطع xx' في $x_1=-3$ ، $x_2=+3$

[4] التابع f لا زوجي ولا فردي لأنه متناظر بالنسبة للمحور yy'

دورة 2017 : ثانية

- أكمل الشكل المرسوم جانباً :

ج هو تمثيل بياني للتابع f المعرف على

$I =]-2, 2[$

$\lim_{x \to -2} f(x)$ ، $\lim_{x \to 2} f(x)$ حيث $1 = 1$

2- أعط قيمة $f(0)$ ، $f'(0)$

3- هل التابع f قابل لأن يكون تابعاً عكسياً ؟

4- أثبت أن المستقيم Δ مماس لـ (C) عند O .

الحل :

1) $\lim_{x \to 2} f(x) = +\infty$ ، $\lim_{x \to -2} f(x) = -\infty$

2) $f(0) = 0$

$f'(0)$:

لدينا : $(0,0)$ ، $(1,1)$

$f'(0) = \frac{1-0}{1-0} = 1$

3) التابع f غير قابل لأنه ليس غامراً على $\mathbb{R}$

4) $(0, \vec{i})$ ، $m = f'(0) = 1$

$\Delta : y = 0 = 1 \cdot (x - 0)$

$\Delta : y = x$

Ibtesam.omar

إن الصلاة على النبي غنيمة

ومن حازها حاز الكرامة والمكانة

فصل الصلاة على النبي مرددا

صلى عليك الله مادار الفلك

(١٥)