

مبادئ المحاسبة

ACCT 101

وليد الجمال
0506618182

مع نماذج الاسئلة السابقة

الفهرس

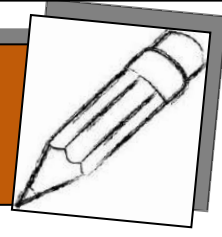

الصفحة	الموضوع
3	الفصل الأول مقدمة في الإطار النظري للمحاسبة
8	الفصل الثاني معادلة الميزانية (معادلة المحاسبة
23	الفصل الثالث + السابع النظام المحاسبي (قيود اليومية + دفتر الأستاذ).
49	الفصل الرابع القوائم المالية في المنشآت الخدمية (قائمة الدخل والمركز المالي).
56	الفصل الخامس تسوية الإيرادات والمصروفات .
74	الفصل الثامن القوائم المالية في المنشآت التجارية (قائمة الدخل والمركز المالي).
84	الفصل التاسع مذكرة التسوية .
89	الفصل العاشر المدينون (تسوية الديون) .
94	الفصل الثالث عشر الأصول الثابتة (الإهلاكات) .
104	نماذج أسئلة سابقة

الاستاذ /وليد الجمال

لتدريس :

محاسبة – اقتصاد – إحصاء – رياضيات – طرق كمية - بحوث عمليات

ج / 0506618182

الفصل الأول

تعريف المحاسبة :

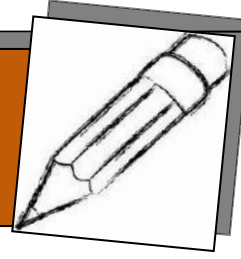

هي عملية تحديد وقياس وتسجيل وتوصيل المعلومات المحاسبية للأطراف المستفيدة .
وظائف المحاسبة :

- 1 - التحديد : أي تحديد طبيعة العمليات مالية أو غير مالية
- 2 - القياس : القياس بواسطة وحدة القياس " الريال "
- 3 - التسجيل : إثبات العمليات في الدفاتر المحاسبية بإتباع الطرق العلمية السليمة
- 4 - التوصيل : توصيل المعلومات المحاسبية للمستفيدين منها بواسطة التقارير والقوائم المالية

* الأطراف المستفيدة من المعلومات المحاسبية : -

أ- المستخدمين الداخليين :

1 - الإدارة

2- العاملون .

ب - المستخدمين الخارجيين للمعلومات المحاسبية

- أصحاب المنشأة " الملاك " : للوقوف على مدى نجاح الوحدة الاقتصادية، وقياس كفاءة الإدارة والعاملين بها.
- المستثمرون الحاليون والمرتقبون والمقرضون: لتقييم فرص الاستثمار في الوحدة الاقتصادية والمفاضلة بين بدائل الاستثمار المختلفة ومعرفة العائد على استثماراتهم.
- الدائنون والبنوك: للتعرف على توافر السيولة النقدية في الوحدة الاقتصادية، ومقدرتها على الوفاء بالتزاماتها في مواعيد استحقاقها.
- الجهات الحكومية : تهتم لغرض تحصيل الزكاة والضرائب المستحقة على الوحدة الاقتصادية، والتأكد من تنفيذ القوانين واللوائح المنظمة لعلاقة العامل بصاحب العمل، والحفاظ على البيئة.
- عملاء الوحدة الاقتصادية: لمعرفة المركز المالي للوحدة الاقتصادية، لأن تدهور المركز المالي قد يدفعهم للبحث عن موردين آخرين قادرين على توفير طلباتهم بشكل مستمر.
- الرأي العام: كالباحثين والمستشارين الماليين والمحللين الاقتصاديين والخبراء، حيث يهتم هؤلاء بشكل مستمر بالمعلومات المحاسبية التي تكون أداة عمل لهم لتحقيق أغراضهم وأهدافهم.

* فروع المحاسبة :

- 1 - المحاسبة المالية : وتهتم بتسجيل وتبويب المعاملات المالية للوحدة الاقتصادية وإعداد الحسابات والقوائم المالية الختامية في نهاية كل فترة محاسبية وفقا للقواعد المحاسبية المتعارف عليها

2 – محاسبة التكاليف والإدارية : تهتم بتحديد تكاليف نشاط الوحدة الاقتصادية وتسعير منتجاتها، وتقوم بتوفير البيانات اللازمة لتخطيط تكاليف العمليات المستقبلية ورقابتها عن طريق مقارنة التكاليف الفعلية بالمخططة وبيان الانحرافات والعمل على تجنب مسبباتها.

3 – المحاسبة الحكومية : وتهدف بتوفير المعلومات المحاسبية الخاصة بالوحدات الحكومية للتأكد من تحقيق الرقابة على الأموال العامة للدولة .

4 – المراجعة : ومراجعة الدفاتر والمستندات المؤيدة وتنتهي بإعداد تقرير يفيد بفحص المجموعة المستندية والمجموعة الدفترية ويتضمن رأي فني محايد يظهر مدى عدالة القوائم المالية وأنها تعكس حقيقة نشاط الوحدة الاقتصادية ومركزها المالي في ضوء القواعد المحاسبية المتعارف.

أهداف ووظائف المحاسبة المالية:

- 1- تحديد نتيجة أعمال الوحدة الاقتصادية من ربح أو خسارة خلال الفترة المحاسبية.
- 2- تحديد المركز المالي للوحدة الاقتصادية في لحظة زمنية معينة.
- 3- توفير البيانات والمعلومات عن توقيت التدفقات النقدية للوحدة الاقتصادية.
- 4- توفير البيانات والمعلومات اللازمة للتخطيط المالي.
- 5- توفير البيانات والمعلومات اللازمة لإحكام الرقابة والمحافظة على ممتلكات الوحدة الاقتصادية.
- 6- الاحتفاظ بسجلات كاملة ومنظمة ودائمة للتصرفات المالية بحيث يمكن الرجوع إليها عند الحاجة.
- 7- توضيح العلاقة بين الوحدة الاقتصادية والغير.

* خصائص المعلومات المحاسبية :

- 1 – الملائمة : وهي أن تكون المعلومات الموجودة بالقوائم المالية ذات صلة بالقرار المزمع اتخاذه
- 2 – الموثوقية : وهي إمكانية الاعتماد على المعلومات بحيث تتصف المعلومات بالموضوعية والحياد .
- 3 – القابلية للمقارنة : هي إمكانية إجراء مقارنة لنفس المنشأة بين فترات زمنية مختلفة .

المبادئ المحاسبية:

- 1 – مبدأ الوحدة المحاسبية : ويعتبر أن المنشأة تعتبر محاسبيا كيانا اقتصاديا مستقلا عن ملاكها وأصحابها .
- 2 – مبدأ الاستمرارية : ويعني أن المنشأة مستمرة إلى أجل غير محدد .
- 3 – وحدة القياس النقدي : وهي قياس معاملاتها بواسطة العملة المحلية المتداولة وهي الريال .
- 4 – مبدأ الفترة المحاسبية : وهي تقسيم عمر المنشأة إلى فترات دورية متساوية وتسمى بالسنة المالية
- 5 – التكلفة التاريخية : وهي تسجيل الأصول بتكلفتها التي تكبدتها المنشأة في سبيل الحصول عليه وتبقى مسجلة بتلك القيمة إلى أن يتم التخلص من الأصل .
- 6 – الاعتراف بالإيراد : - ويعني انه لا يتم تسجيل الإيراد إلا إذا تحقق فعلا .

7 - مقابلة الإيرادات بالمصروفات : - ويعني تحميل إيراد كل فترة محاسبية بالمصروفات التي ساهمت في تحقيق ذلك الإيراد .

8 - الحيطة والحذر : أي الأخذ في الاعتبار الخسائر المتوقعة وتجاهل الأرباح المتوقعة إلى حين تحقيقها فعلا

9 - الإفصاح التام : ويعني الإفصاح عن كافة البيانات والمعلومات الهامة لمستخدمي القوائم المالية .

10 - الثبات : أي تطبيق نفس السياسات والطرق والأساليب المحاسبية خلال الفترات المالية المتتالية حتى يسهل المقارنة بين فترة وأخرى
أشكال الوحدة الاقتصادية:

يتم تمييز شكل المنشأة بناء على الوضع القانوني والملكية والإدارة إلى:

1- منشأة فردية (مؤسسة فردية):

هي عبارة عن وحدة اقتصادية مملوكة لشخص واحد هو المالك والمدير عادة في نفس الوقت ، ويحصل المالك وحده على ما تحققه المنشأة من أرباح ويتحمل وحده ما تحققه من خسائر بالإضافة إلى مسؤوليته الكاملة عن كافة ديون منشأته

2- شركة أشخاص:

هي عبارة عن وحدة اقتصادية مملوكة من شخصين أو أكثر، حيث يتفق الشركاء على حصصهم في رأس المال وواجبات كل منهم وكيفية توزيع الأرباح أو الخسائر مثل شركة التضامن، وشركة التوصية البسيطة، وشركة المحاصة.

3- شركة أموال:

هي عبارة عن شركة لها شخصية قانونية مستقلة، ويقسم رأسمالها إلى أسهم متساوية القيمة وقابلة للتداول، ومسئولية المساهمين (ملاك الشركة) محدودة بقدر أسهمهم في رأس المال، ويقوم بإدارتها مجلس إدارة ينتخبه المساهمون من بينهم. وتضم شركات الأموال كل من شركة المساهمة وشركة التوصية بالأسهم، والشركة ذات المسؤولية المحدودة.

أسئلة الفصل

أ. ضع علامة (✓) أمام العبارة الصحيحة وعلامة (×) أمام العبارة الخاطئة:

1. (✓) يمكن تعريف المحاسبة بأنها عملية تحديد وقياس وتسجيل وتوصيل المعلومات المحاسبية للأطراف المستفيدة.
2. (×) تنتهي وظائف المحاسبة بتسجيل وإثبات العمليات المالية في الدفاتر.
3. (✓) تقسيم حياة المنشأة إلى فترات دورية متساوية تطبيقاً لمبدأ الفترة المحاسبية.
4. (×) يقصد بأساس الاستحقاق أن المصروف لا يسجل إلا إذا تم سداده.
5. (×) المبدأ المحاسبي الذي يشترط تطبيق نفس الطرق والسياسات المحاسبية من فترة لأخرى هو التكلفة التاريخية.
6. (✓) يقتصر القياس في المحاسبة على العمليات والأحداث القابلة للقياس النقدي .
7. (✓) يجب فصل أصول وخصوم الوحدة الاقتصادية عن أصول وخصوم مالكيها وكذلك عن أصول خصوم الوحدات الاقتصادية الأخرى.
8. (×) يحمل إيراد كل فترة محاسبية بالمصروفات التي ساهمت في تحقق هذا الإيراد تطبيقاً لمبدأ الإفصاح .
9. (✓) تستند طريقة تقييم المخزون السلعي بالتكلفة أو السوق أيهما أقل على مبدأ الحيطة والحذر.
10. (✓) تثبيت الأصول في الدفاتر بما تكبدته المنشأة فعلاً في سبيل حيازتها تطبيقاً لمبدأ التكلفة التاريخية.
11. (×) في حين تخدم المحاسبة المالية أطرافاً داخلية بصفة أساسية فإن المحاسبة الإدارية تخدم أطراف خارجية.

ب. ضع خط تحت الإجابة الصحيحة:

12. من الأطراف التي تستفيد من المعلومات المحاسبية وتعد من داخل المنشأة:

أ- أصحاب المنشأة ب- إدارة المنشأة ج- العملاء د- الدائنون

13. من فروع المحاسبة التي تهدف إلى الرقابة على الأموال العامة للدولة سواء كانت مصروفات أو إيرادات هو:

أ- المحاسبة الحكومية ب- المحاسبة المالية

ج- المراجعة د- المحاسبة الإدارية

14. من مبادئ المحاسبة المتعارف عليها الذي يقضي بتسجيل الخسارة المتوقعة وفي المقابل لا تسجل المكاسب المتوقعة:

أ- التكلفة التاريخ

ب- المقابلة

ج- الحيطة والحذر

د- التيار

15. من مبادئ المحاسبة التي تقرر أن كل منشأة تمثل وحدة اقتصادية مستقلة عن مالكيها هو:

أ- الاستمرارية

ب- التكلفة التاريخية

ج- القياس النقدي

د- مفهوم الوحدة المحاسبية

16. من مبادئ المحاسبة التي تقي بضرورة عدم إخفاء معلومات هامة للمستفيدين من القوائم المالية:

أ- الأساس النقدي

ب- الإفصاح التام

ج- القياس النقدي

د- الأهمية النسبية

17. المبدأ المحاسبي الذي يشترط تطبيق نفس الطرق والسياسات المحاسبية من فترة لأخرى هو:

أ- التكلفة التاريخية

ب- استمرارية الوحدة الاقتصادية

ج- وحدة القياس النقدي

د- الثبات

18. تحمل إيرادات كل فترة بالمصروفات التي ساهمت في تحقق هذه الإيرادات تطبيقاً لمبدأ:

أ- الإفصاح

ب- الحيطة والحذر

ج- مقابلة الإيرادات بالمصروفات

د- الفترة المحاسبية

19. إن مبدأ التكلفة التاريخية يعني:

أ- تسجيل جميع الأصول بتكلفة الحصول عليها .

ب- تسجيل جميع الأصول بتكلفة الحصول عليها مع مراعاة التغير في قيمة هذا الأصل في السوق

ج- مبدأ يعني بتسجيل قيمة الأصول في تاريخ الميزانية

د- مبدأ يعني بقياس الأصول والخصوم في تاريخ محدد حسب رغبة المستخدمين لمعلومات المنشأة.

20. يشمل المستخدمين الخارجين لمعلومات المحاسبة المالية جميع ما يلي عدا:

أ- المستثمرون

ب- المقرضون

ج- المديرين التنفيذيين د- الجمهور العام

21. أي مما يلي يوفر معلومات معدة أساساً للاستخدام بواسطة إدارة المنشأة في اتخاذ القرارات المطلوبة لتسيير الأعمال:

أ- المحاسبة المالية ب- المحاسبة الإدارية

ج- محاسبة الضرائب د- المراجعة

22. أي مما يلي ليس خاصية لمعلومات المحاسبة الإدارية:

أ- التوقيت في غاية الأهمية ب- سلطة اتخاذ القرار محددة

ج- مواجهة أساس للماضي د- تقيس الكفاءة والفعالية

23. عندما تشتري المنشأة أصل 50.000 ريال وقيمتها السوقية 52.000 ريال ما هو المبدأ أو الافتراض المحاسبي الذي يتطلب بالتحديد أن يعرض الأصل بمبلغ 50.000 ريال بالميزانية:

أ- التكلفة التاريخية ب- استقلالية الاقتصادية

ج- استمرارية الوحدة الاقتصادية د- الأهمية النسبية

24. أي من المبادئ والافتراضات يبني علي فكرة ان للمنشأة مدي حياة غير محدد:

أ- مبدأ التكلفة ب- بدأ الوحدة المحاسبية

ج- افتراض استمرارية الوحدة المحاسبية د- مبدأ الموضوعية

وليد الجمال

خبرة طويلة بالتدريس مراجعة شاملة

حل إختبارات سنوات سابقة شرح وافي ومُلخص

التدريب على حل الأختبارات باستخدام الآله الحاسبة

رياضيات إحصاء اقتصاد جزئي

محاسبة بحوث عمليات

050 66 18 18 2

الفصل الثاني

معادلة الميزانية وتحليل العمليات المحاسبية

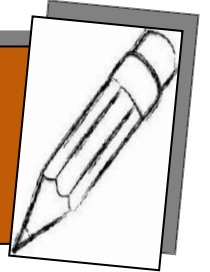

تعتبر معادلة المحاسبة نقطة البداية ومدخل لعمليات التسجيل المحاسبي في الدفاتر وتعني التعادل أو التساوي المستمر بين ما للمنشأ (الموارد الاقتصادية) وما عليها

(الحقوق والالتزامات) ويمكن التعبير عن هذه العلاقة في شكل المعادلة التالية :

1 - الأصول = الخصوم (الالتزامات) + حقوق الملكية ومنها

* الخصوم (الالتزامات) = الأصول - حقوق الملكية

* حقوق الملكية = الأصول - الخصوم (الالتزامات)

المعادلة المحاسبية الموسعة :

* الأصول = الخصوم + حقوق الملكية + الإيرادات - المصروفات - المسحوبات

* الاصول + المصروفات + المسحوبات = الخصوم + حقوق الملكية + الإيرادات

وفيما يلي تعريف لبعض المصطلحات الهامة ذات العلاقة بمعادلة المحاسبة :

- الأصول : هي جميع ممتلكات المنشأة والتي تستخدمها أو جميع الموارد الاقتصادية المملوكة للمنشأة

والتي تستخدمها عادة في تنفيذ أنشطتها وقد تكون الأصول في شكل موارد إنتاجية طويلة الأجل. وفي

هذه الحالة أصول ثابتة كما قد تكون الأصول في صورة نقدية سائلة مثل النقدية في الصندوق أو تكون

من أصول يمكن تحويلها إلى نقدية في فترة زمنية قصيرة مثل المدينون وأوراق القبض . وتنقسم إلى

أ- أصول ثابتة :تستخدم في تنفيذ أنشطته الإنتاجية طويلة الأجل مثل العقارات (الأراضي والمباني)

والسيارات والأثاث والآلات والمعدات .

ب - أصول متداولة : ويمكن تحويلها إلى نقدية سائلة في فترة زمنية أقل من سنة مثل النقدية بالبنك أو

الصندوق أو المدينون وأوراق القبض (الكمبيالات)

- **الخصوم** : وهي الالتزامات (الديون) التي على المنشأة تجاه الغير أو بعبارة أخرى هي ما علي المنشأة من ديون أو حقوق للغير سواء كانت طويلة الأجل مثل السندات أو القروض أو خصوم قصيرة الأجل والتي يجب ان تسدد خلال السنة المالية مثل الدائنين وأوراق الدفع. وتنقسم إلى :

أ - **ديون (خصوم) طويلة الأجل** : مثل السندات والقروض طويلة الأجل التي تزيد فترتها عن سنة .
ب - **خصوم قصيرة الأجل** : وتسدد خلال سنة واحدة مثل الدائنون وأوراق الدفع والقروض قصيرة الأجل .

ج- **حقوق الملكية** : وتمثل ما يملكه أصحاب المنشأة ومنها رأس المال بالإضافة الي :

- **المسحوبات** : وهي المبالغ التي يسحبها صاحب المنشأة لاستخدامه الشخصي وتنقص حقوق الملكية
- **الإيرادات** : وهي المبالغ المكتسبة من الغير مقابل بيع السلع أو تقديم الخدمات وتؤدي إلى زيادة حقوق الملكية .

- **المصروفات** : وتكلف الحصول على الإيرادات ومنها الإيجار والرواتب والكهرباء والهاتف وغيرها وتؤدي إلى نقص حقوق الملكية .

***قائمة المركز المالي** : هي عبارة عن قائمة توضح الوضع المالي للمنشأة في لحظة زمنية معينة وتوضح أصول (ممتلكات) والخصوم (الديون) وحقوق الملاك .

* **قائمة الدخل** : هي قائمة توضح إيرادات ومصروفات المنشأة ونتيجة أعمال المنشأة من ربح أو خسارة أو هي عبارة عن قائمة توضح نتيجة أعمال المنشأة خلال فترة مالية محددة ولاستخراج نتيجة أعمال المنشأة يتم مقارنة الإيرادات مع المصروفات وتكون النتيجة
- صافي ربح إذا زادت الإيرادات عن المصروفات

- بينما تكون النتيجة خسارة إذا زادت المصروفات عن الإيرادات خلال الفترة.

صافي الربح وصافي الدخل : يعرف الاقتصاديون الأرباح بأنها المبلغ الذي بواسطته تصبح وحدة اقتصادية معينة في وضع أفضل خلال فترة زمنية معينة. ويعرف صافي الدخل بأنه الزيادة في سعر السلع المباعة والخدمات المقدمة علي تكلفة السلع والخدمات المستخدمة خلال فترة زمنية معينة.

ملحوظة :- الأصول والمصروفات والمسحوبات بطبيعتها مدينة إذا زادت ودائنة إذا نقصت .

والخصوم والإيرادات ورأس المال (حقوق الملكية) بطبيعتها دائنة إذا زادت ومدينة إذا نقصت .

مثال :-

إذا كانت الأصول لإحدى الشركات 150000 ريال والخصوم 90000 ريال اوجد حقوق الملكية .
الحل :

$$\text{حقوق الملكية} = \text{الأصول} - \text{الخصوم}$$

$$= 150000 - 90000 = 60000 \text{ ريال}$$

مثال :

إذا علمت ان مجموع اصول المنشأة 660000 ريال وان اجمالى الخصوم التى على المنشأة للغير يبلغ 130000 ريال فإن حقوق الملكية تكون :
الحل :

$$\text{حقوق الملكية} = \text{الاصول} - \text{الخصوم}$$

$$\text{حقوق الملكية} = 660000 - 130000 = 530000$$

مثال :

اذا كانت حقوق الملكية لمنشأة الفلاح في 1431/12/30 8 مليون ريال وهى تعادل ثلثى مجموع الاصول . فان قيمة الخصوم تكون :
الحل :

يوجد امامنا حقوق الملكية ومجهولين الاصول والخصوم

نوجد الاصول اولا

حقوق الملكية = $\frac{2}{3}$ الاصول

$$\frac{2}{3} = \frac{8000000}{1}$$

$$12000000 = \frac{3 \times 8000000}{2 \times 1} = \text{الاصول}$$

الخصوم = الاصول - حقوق الملكية

$$\text{الخصوم} = 8000000 - 12000000 = 4000000$$

$$\text{أو الخصوم} = \text{حقوق الملكية} \div 2 = 8000000 \div 2 = 4000000$$

مثال :-

إذا كانت حقوق الملكية 40000 ريال وهي تعادل ثلثي الأصول اوجد الخصوم
الحل :-

نوجد الأصول أولاً لكي يمكننا من تطبيق المعادلة بمعلومية حقوق الملكية

$$\text{حقوق الملكية} = \frac{3}{2} \text{الأصول}$$

$$\begin{array}{r} 2 \quad 40000 \\ \diagdown \quad \diagup \\ \text{الأصول} \quad \frac{\quad}{\quad} \\ \diagup \quad \diagdown \\ 3 \quad 1 \end{array}$$

$$\text{الأصول} = \frac{3 \times 40000}{2 \times 1} = 60000 \text{ ريال}$$

$$\text{الخصوم} = 40000 - 60000 = 20000 \text{ ريال}$$

مثال :

إذا علمت أن مجموع الأصول الثابتة 200000 ريال ومجموع الأصول المتداولة 100000 ريال
وحقوق الملكية 180000 ريال ، احسب مجموع الخصوم

الحل :

$$\text{مجموع الأصول} = \text{الأصول الثابتة} + \text{الأصول المتداولة} =$$

$$300000 \text{ ريال} = 100000 + 200000$$

$$\text{الخصوم} = \text{الأصول} - \text{حقوق الملكية} =$$

$$120000 \text{ ريال} = 300000 - 180000$$

=====

اختر الإجابة الصحيحة : -

يمكن التعبير عن معادلة الميزانية (المعادلة المحاسبية) كما يلي : -

$$1 - \text{حقوق الملكية} = \text{الأصول} + \text{الخصوم}$$

$$2 - \text{الخصوم} = \text{الأصول} + \text{حقوق الملكية}$$

$$3 - \text{الأصول} = \text{الخصوم} + \text{حقوق الملكية}$$

3- جميع الإجابات السابقة صحيحة

الشكل الثاني لمعادلة الميزانية وهو شكل جدول

الأصول	الخصوم = حقوق الملكية
--------	-----------------------

+	+
-	-
	+ -
+	+ -
+	+ + +

قائمة المركز المالي

<p>* الخصوم :-</p> <p><u>خصوم قصير الأجل</u></p> <p>أ. د أوراق الدفع</p> <p>دائنون</p> <p>قروض</p> <p><u>خصوم طويلة الأجل</u></p> <p>قروض</p> <p>سندات</p> <p>* حقوق الملكية</p> <p>رأس المال</p> <p>أرباح محتجزة</p>	<p>* الأصول :-</p> <p><u>الأصول المتداولة :</u></p> <p>الصندوق</p> <p>البنك</p> <p>عملاء</p> <p>أ. ق "أوراق القبض"</p> <p>مصاريف مقدمة</p> <p><u>ب. أصول ثابتة : مثل :</u></p> <p>أراضي</p> <p>مباني</p> <p>الآلات ومعدات</p> <p>أثاث</p> <p><u>ج. غير ملموسة</u></p> <p>شهرة المحل</p> <p>براءة الاختراع</p>
---	--

مثال:

فيما يلي عمليات مؤسسة الشمال للخدمات العامة خلال أول أشهر تأسيسها :

- أ- استثمرت مبلغ 150 ألف ريال نقدا كراس مال تم إيداعه بالبنك .
 ب- أشرت من محلات العامر أثاث علي الحساب بمبلغ 60 ألف ريال .
 ت- سحبت مبلغ 40 ألف ريال من البنك وتم إيداعه بالخزانة .
 ث- اشتريت سيارة بمبلغ 16 ألف ريال بشيك .
 ج- سدد الإيجار الشهري وقدرة 15 ألف ريال نقدا .
 ح- أدت خدمات علي الحساب قيمتها 9 ألف ريال .
 خ- سددت المحلات العامر بمبلغ 20 ألف ريال نقدا .
 د- أدت خدمات بمبلغ 5000 ريال حصلت نقدا .
 ذ- حصل نقدا بمبلغ 6000 ريال قيمة الخدمات الآجلة .

المطلوب :

أظهر أثر العمليات السابقة علي معادلة المحاسبة ، وإعداد قائمة المركز المالي في نهاية الشهر.
 الحل : معادلة الميزانية

م	أصول						خصوم + حقوق ملكية
	بنك	أثاث	صندوق	سيارات	عملاء	دائنون	
أ	150000						رأس المال 150000
ب		6000				60000	
ج	(40000)		40000				
د	(16000)			16000			
هـ			(15000)				(15000)
و					9000		9000
ز			(20000)			(20000)	
ح			5000				5000
ط			6000		(6000)		
	94000	60000	16000	16000	3000	40000	139000
	189000						189000

قائمة المركز المالي

* أصول :	* خصوم :
أ- متداولة :	دائنون : 40000
بنك : 94000	
صندوق : 16000	
عملاء : 3000	
ب- ثابتة :	* حقوق الملكية :
سيارات : 16000	رأس المال : 150000
أثاث : 60000	الخسائر : 1000
189000	189000

فيما يلي بغض العمليات التي قامت بها الشركة في شهر محرم :

- في 1/01 تأسست الشركة برأس مال 100 ألف ريال نقدا.
- في 1/05 اشترت الشركة الآلات نقدا بمبلغ 12 ألف ريال نقدا.
- في 1/10 اشترت الشركة الآلات بمبلغ 15 ألف ريال علي أن يتم السداد الشهر المقبل.
- في 1/13 حصلت الشركة مبلغ 25 ألف ريال نقدا مقابل خدمات لعملائها.
- في 1/17 سددت الشركة أجور العاملين وقدرها 8600 ريال .
- في 1/20 أدت الشركة خدمات قيمتها 6400 ريال لم يتم تحصيلها بعد.
- في 1/29 حصلت الشركة من العملاء مبلغ 4000 ريال نقدا .

المطلوب :

(1) أظهر العمليات السابقة علي معادلة الميزانية .

(2) أعداد قائمة المركز المالي في نهاية شهر محرم.

الحل :

الخصوم + حقوق الملكية		الأصول		
رأس المال	دائنون	عملاء	الآلات	الصندوق
100000				100000
			12000	(12000)
	15000		15000	
25000				25000
(8600)				(8600)
6400		6400		
		(4000)		4000
122800	15000	2400	27000	108400
137800			137800	

قائمة المركز المالي 1/30

* أصول : متداولة:	* الخصوم : دائنون: 15000
----------------------	-----------------------------

مبادئ المحاسبة ACCT 101

صندوق: 108400	* حقوق الملكية :
عملاء: 2400	رأس المال : 100000
ب- ثابتة:	أرباح وخسائر: 22800
الآلات : 27000	
137800	137800

مثال :-

- 1 - تم إيداع مبلغ 100000 بالبنك كرأس مال .
- 2 - تم سحب مبلغ 20000 ريال من البنك وإيداعه بالصندوق
- 3 - تم شراء سيارة بمبلغ 60000 ريال من شركة الجميح وتم سداد 20000 ريال من ثمنها بشيك والباقي على الحساب
- 4 - تم سداد 5000 ريال رواتب العاملين نقدا
- 5 - تم تقديم خدمات لأحد العملاء بمبلغ 8000 ريال وتم تحصيل 6000 ريال بشيك والباقي على الحساب
- 6 - قام صاحب المنشأة بسحب مبلغ 1000 بشيك لمصروفة الشخصي
- 7 - تم سداد المستحق لشركة الجميح بشيك

المطلوب : -

- 1 - بيان اثر العمليات السابقة على معادلة الميزانية .
- 2 - اثر الزيادة والنقص على كل من الأصول والخصوم وحقوق الملكية .
- 3 - قائمة المركز المالي .

الحل

+ رأس المال

+ الإيرادات

- المصروفات

- المسحوبات

الخصوم + حقوق الملكية		الأصول				
رأس المال	الدائنون	المدينون	السيارات	الصندوق	البنك	رقم العملية
1000000+					100000 +	1
				+ 20000	20000 -	2
	40000+		60000+		20000 -	3
5000 -				5000-		4

مبادئ المحاسبة ACCT 101

8000+		6000+			2000+	5
1000 -					1000-	6
	40000 -				40000 -	7
102000	0	6000	60000	15000	21000	المجموع
102000				102000		

ثانياً: أثر الزيادة والنقص على كل من الأصول والخصوم وحقوق الملكية

- 1 - العملية الأولى تؤدي إلى زيادة أصل وزيادة حقوق ملكية
- 2 - العملية الثانية تؤدي إلى نقص أصل وزيادة أصل آخر
- 3 - العملية الثالثة تؤدي إلى نقص أصل وزيادة أصل آخر وزيادة خصم
- 4 - العملية الرابعة تؤدي إلى نقص أصل ونقص حقوق ملكية
- 5 - العملية الخامسة تؤدي إلى زيادة أصول وزيادة حقوق ملكية
- 6 - العملية السادسة تؤدي إلى نقص أصل ونقص حقوق ملكية
- 7 - العملية السابعة تؤدي إلى نقص أصل ونقص خصم

ثالثاً: قائمة المركز المالي

أصول	قائمة المركز المالي	الخصوم وحقوق الملكية
2100 0	البنك	0
1500 0	الصندوق	0
6000	المدينون	
6000 0	السيارات	حقوق الملكية
		رأس المال
1020 00	مجموع الأصول	10200 0
		مجموع الخصوم وحقوق الملكية

أسئلة الفصل

- أ. ضع علامة (√) أمام العبارة الصحيحة وعلامة (×) أمام العبارة الخاطئة:
1. (√) يشترط ان يكون المركز المالي في حالة توازن بعد كل عملية مالية.
 2. (×) الأصول = الخصوم - حقوق الملكية.
 3. (×) الأصول وصافي الأصول مترادفان.
 4. (√) الخصوم وحقوق الملكية من ناحية والأصول من ناحية أخرى وجهان لعملة واحدة.
 5. (×) العمليات المالية هي أحداث المنشأة التي لا يعبر عنها في شكل نقدي.
 6. (√) القيد المزدوج يعني وجود طرفان للعملية المالية احدهما مدين والآخر دائن بنفس القيمة.
 7. (×) قيام المنشأة بالتعاقد علي استئجار مبني بمبلغ 200.000 ريال في السنة يعد عملية مالية تؤثر علي معادلة المحاسبة.
 8. (×) تؤدي عملية شراء أصل علي الحساب الي زيادته وزيادة حقوق الملكية بنفس القدر حفاظا علي توازن معادلة المحاسبة.
 9. (√) دفع المنشأة مصروف دعاية وإعلان نقدا بترتيب عليه زيادة المصروفات ونقص الأصول.
 10. (√) تسجيل الزيادة في عناصر الأصول والمصروفات يجعلها مدينة، والزيادة في عناصر الخصوم وحقوق الملكية والإيرادات يجعلها دائنة.
- ب. ضع خطأ تحت الإجابة الصحيحة:

11. إذا علمت أن مجموع أصول المنشأة 660.000 وان إجمالي الخصوم التي علي المنشأة يبلغ 130.000 ريال فإن حقوق الملكية تكون:

أ- 530.000 ريال ب- 660.000 ريال

ج- 790.000 ريال د- 130.000 ريال

12. إذا كانت حقوق الملكية لمنشأة الفلاح في 1431/12/30 هـ 8 مليون ريال والتي تعادل ثلثي مجموع الأصول، فإن قيمة الخصوم تكون:

أ. 12 مليون ريال ب. 4 مليون ريال

ج. 6 مليون ريال د. 2 مليون ريال

13. أي من العمليات المالية التالية تؤثر بالزيادة وبالنقص علي جانب الأصول بمقدار متساوي:

أ- شراء أثاث للمنشأة

ب- سداد المبلغ المستحق لأحد الدائنين

ج- سحب مبلغ من البنك وإيداعه في صندوق المنشأة

د- تحصيل إيرادات خدمات بشيك

14. أي من البنود التالية يعد أصلاً من أصول المنشأة :

أ- الدائنون

ب- الرواتب

ج- رأس المال

د- السيارات

15. أي من البنود التالية مصروفاً:

أ- الأثاث

ب- مدينون

ج- إيجار المحل

د- إيرادات خدمات للعملاء

16. شراء أثاث للمنشأة علي الحساب يؤثر علي معادلة المحاسبة بـ :

أ- زيادة أصل ونقص أصل آخر

ب- زيادة أصل وزيادة خصم من ناحية أخرى

ج- نقص أصل ونقص خصم من ناحية أخرى

د- زيادة أصل وزيادة حقوق الملكية

17. أي نموذج لمعادلة المحاسبة يعتبر صحيحاً:

أ- الأصول = الخصوم + حقوق الملكية

ب- الأصول - المصروفات = الخصوم + حقوق الملكية + الإيرادات

ج- الأصول + الخصوم + حقوق الملكية

د- حقوق الملكية = الأصول + الإيرادات

18. خصص أحد المستثمرين مبلغ 250.000 ريال لاستثماره في منشأة (س) وأودع المبلغ في

البنك كرأس مال للمنشأة، هذا يعني:

أ- زيادة في أصل ونقص في أصل آخر

ب- زيادة في أصل وزيادة في خصم

ج- زيادة في أصل وزيادة في حقوق الملكية

د- زيادة في حقوق الملكية ونقص في خصم

19. شراء سيارة بمبلغ 60.000 ريال بشيك يعتبر:

- أ- زيادة في اصل وزيادة في حقوق الملكية
- ب- زيادة في اصل وزيادة في خصم
- ج- زيادة في اصل ونقص في حقوق الملكية
- د- زيادة في أصل ونقص في أصل آخر بنفس القيمة

20. تقديم خدمات علي الحساب بمبلغ 30.000 ريال يعتبر:

- أ- زيادة في اصل وزيادة في خصم
- ب- زيادة في اصل وزيادة في حقوق الملكية
- ج- نقص في اصل ونقص في خصم
- د- زيادة في اصل ونقص في حقوق الملكية

21. تم تحصيل مبلغ 15.000 ريال بشيك من المدينين مقابل خدمات قدمت له، فإن هذا:

- أ. زيادة في أصل وزيادة في حقوق الملكية.
- ب. زيادة في أصل ونقص في أصل آخر بنفس القيمة.
- ج. زيادة في أصل وزيادة في خصم.
- د. نقص في أصل ونقص في خصم.

22. إذا تم دفع أجور العاملين نقداً بمبلغ 35000 ريال، فإن ذلك يعتبر:

- أ. نقص في أصل ونقص في خصم.
- ب. نقص في أصل ونقص في حقوق الملكية.
- ج. زيادة في المصروفات وزيادة في الخصم.
- د. زيادة في أصل وزيادة في حقوق الملكية.

23. صدر قرار بتعيين موظف براتب شهري 4500 ريال، ويترتب على هذا:

- أ- لا يعتبر عملية مالية ولا يؤثر علي معادلة المحاسبة
 - ب- زيادة في المصروفات ونقص في اصل
 - ج- نقص في الإيرادات ونقص في حقوق الملكية
 - د- نقص في الأصول ونقص في الخصوم
- أمثلة هامة : اختار الإجابة الصحيحة

أ - إيداع رأس المال بالبنك يؤدي إلى : -

- 1 - زيادة أصل وزيادة خصم
2 - زيادة أصل ونقص أصل آخر
3 - زيادة أصل وزيادة حقوق ملكية
4 - زيادة أصل ونقص حقوق ملكية

ب - سحب مبلغ من البنك وإيداعه بالصندوق يؤدي إلى : -

- 1 - نقص أصل وزيادة أصل آخر
2 - نقص أصل وزيادة خصم
3 - زيادة أصل وزيادة حقوق ملكية
4 - زيادة أصل ونقص حقوق ملكية

ج - شراء سيارة من شركة الجميح وسداد جزء من ثمنها بشيك والباقي علي الحساب يؤدي إلى :

- 1 - نقص أصل وزيادة أصل آخر
2 - نقص أصل وزيادة خصم
3 - زيادة أصل ونقص أصل آخر وزيادة خصم
4 - لا شيء مما سبق

د - قيام صاحب المنشأة بشراء هدية لولده بمناسبة نجاحه يؤدي إلى : -

- 1 - نقص أصل وزيادة أصل آخر
2 - نقص أصل وزيادة حقوق ملكية
3 - زيادة أصل وزيادة حقوق ملكية
4 - نقص أصل ونقص حقوق ملكية

ط - سداد رواتب العاملين نقدا يؤدي إلى : -

- 1 - نقص أصل وزيادة أصل آخر
2 - نقص أصل ونقص حقوق ملكية
3 - نقص أصل وزيادة حقوق ملكية
4 - زيادة أصل وزيادة حقوق ملكية

و - أي من العمليات الآتية تؤثر بالزيادة على جانب الأصول وبالزيادة في حقوق الملكية بمقدار متساوي : -

- 1 - شراء أثاث على الحساب
2 - سحب من البنك وإيداعه بالصندوق
3 - سداد مبلغ مستحق لأحد الدائنين
4 - تحصيل إيرادات خدمات بشيك

ع - تحصيل قيمة الخدمات المقدمة للعميل يؤثر على معادلة الميزانية ب : -

- 1 - نقص أصل وزيادة أصل آخر
2 - نقص أصل وزيادة خصم
3 - زيادة أصل وزيادة خصم
4 - زيادة أصل وزيادة حقوق ملكية

غ - أي من العمليات الآتية تؤثر بالزيادة والنقص على جانب الأصول بمقدار متساوي : -

- 1 - سداد المبلغ المستحق لأحد الدائنين
2 - شراء أثاث على الحساب
3 - 2 + 1
4 - لا شيء مما سبق

ي - إذا كان مجموع قيم الأصول **450000** ريال قبل حدوث العملية المالية وبعدها أصبح مجموع قيم الأصول **500000** ريال فإن العملية المالية تكون : -

- 1 - زيادة رأس مال المنشأة بإضافة عقار يملكه صاحب المنشأة قيمته 50000 ريال
- 2 - شراء أثاث للمنشأة بمبلغ 50000 ريال بشيك
- 3 - شراء معدات للمنشأة بمبلغ 50000 ريال نقدا
- 4 - سداد مبلغ 50000 ريال لأحد دائني المنشأة بشيك

ملاحظات هامة :

* العمليات التي تؤدي إلى زيادة أصل وزيادة حقوق ملكية

- 1 - إيداع رأس المال بالبنك أو الصندوق
- 2 - تقديم خدمات نقدا أو على الحساب

* العمليات التي تؤدي إلى نقص أصل ونقص حقوق الملكية

- 1 - سداد مصروفات نقدا أو بشيك
- 2 - إثبات المسحوبات النقدية أو بشيك

* عمليات تؤدي إلى زيادة أصل وزيادة الخصوم

- 1 - شراء أصل ثابت على الحساب

* عمليات تؤدي إلى نقص أصل ونقص الخصوم

- 1 - سداد الدائون نقدا أو بشيك

* عمليات تؤدي إلى زيادة أصل ونقص بنفس القيمة

- 1 - سحب مبلغ من البنك وإيداعه بالصندوق
- 2 - شراء أصل ثابت نقدا أو بشيك
- 3 - تحصيل دين من المدينين

الفصل الثالث + السابع

قيود اليومية

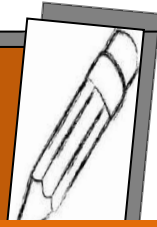

عناصر النظام المحاسبي

- 1 - المستندات : وتشمل الشيكات والفواتير والإيصالات وشرائط تسجيل النقدية
- 2 - الدفاتر : مثل دفتر اليومية ودفتر الأستاذ
- 3 - القوائم المالية والتقارير : وتشمل قائمة الدخل وقائمة التدفقات النقدية وقائمة المركز المالي

أولاً: دفتر اليومية

تعريف دفتر اليومية : -

هو سجل يومي تثبت به العمليات المالية حسب تسلسل تاريخ حدوثها الزمني ويحتوي على طرفين احدهما مدين والآخر دائن وبنفس القيمة

التاريخ	رقم القيد	البيان	دائن	مدين
/ × / × ×××	×	من — / الطرف المدين إلى — / الطرف الدائن	المبالغ الدائنة	المبالغ المدينة

قيد اليومية عبارة عن

- من — / الزيادة + المصروفات + المسحوبات (الطرف المدين من القيد)
إلى — / النقص + الإيرادات + رأس المال (الطرف الدائن من القيد)
* مع ملاحظة انه يوجد بعض الكلمات التي نعوض عنها بكلمة أخرى مثل :-

- شيك (نعوض عنها بكلمة بنك)
- نقداً أو الخزينة (الصندوق)
- شراء بضاعة (مشتريات)
- بيع بضاعة (مبيعات)
- شراء على الحساب (دائنون) يطالبونا بفلوس (ندفع لهم)
- بيع على الحساب (مدينون) نطالبهم بفلوس (نقبض منهم)

*أنواع قيود اليومية :

1 - القيد البسيط : ويتكون من حسابين أحدهما مدين والآخر دائن وبنفس القيمة
من حـ/ 0000000000000000
إلى حـ / 0000000000

2 - القيد المركب : ويكون أحد طرفيه أو كلاهما من أكثر من حساب

من حـ / 00000 أو من مذكورين أو من مذكورين
إلى مذكورين حـ / 00000000 حـ / 0000000
حـ / 000000 حـ / 00000000 حـ / 000000
حـ / 00000 إلى حـ / 000000 إلى مذكورين
حـ / 000000 حـ / 000000

مثال:

1/1 تم سحب مبلغ 1000 ريال من البنك وإيداعه بخزينة المحل

التاريخ	البيان	له	منه
1/1	من حـ/ الصندوق +		1000
	إلى حـ / البنك -	1000	

1/2 تم شراء بضاعة بمبلغ 1200 ريال نصفها بشيك والنصف الآخر على الحساب من شركة النور.

التاريخ	البيان	له	منه
1/2	من حـ/ المشتريات +		1200
	إلى مذكورين		
	ح / البنك -	600	
	ح / شركة النور (الدائنون) -	600	

1/3 تم شراء بضاعة من شركة السلام بمبلغ 950 ريال على الحساب .

التاريخ	البيان	له	منه
---------	--------	----	-----

1/3	من حـ / المشتريات + إلى حـ / شركة السلام (الدائنون) (950	950
-----	---	-----	-----

1/4 تم شراء بضاعة بمبلغ 2000 ريال من شركة الهدى نصفها نقدا والنصف الآخر بشيك.

التاريخ	البيانات	له	منه
	من حـ / المشتريات +		2000
	إلى مذكورين		
1/4	- حـ / الصندوق	1000	
	- حـ / البنك	1000	

1/5 تم بيع بضاعة بمبلغ 1500 ريال بشيك لشركة التوحيد .

التاريخ	البيانات	له	منه
1/5	من حـ / البنك +		1500
	إلى حـ /	1500	
	المبيعات -		

1/6 تم بيع بضاعة بمبلغ 2200 ريال لشركة النور على الحساب .

التاريخ	البيانات	دائن	مدين
1/6	من حـ / شركة النور (مدينون) +		2200
	إلى حـ /	2200	
	المبيعات -		

1/7 تم بيع بضاعة بمبلغ 3400 ريال لشركة الهدى حصل منها 1000 ريال بشيك والباقي على الحساب

التاريخ	البيانات	له	منه
	من مذكورين		
1/7	حـ / البنك +		1000
	حـ / شركة الهدى (مدينون) +		2400
	إلى حـ / المبيعات	3400	

* إذا حالات الشراء :

من حـ/ المشتريات
إلى حـ / البنك (بشيك)
أو إلى حـ / الصندوق (نقدا)
أو إلى حـ / الدائنين (على الحساب)
أو إلى حـ / أوراق الدفع (بكمبيالة أو سند أذني)

حالات البيع :

من حـ / البنك (بشيك)
أو من حـ / الصندوق (نقدا)
أو من حـ / المدينين (على الحساب)
أو من حـ / أوراق القبض (بكمبيالة أو سند إذني)
إلى حـ / المبيعات

الكمبيالة والسند الاذني

في حالة الشراء: تسمى أوراق دفع (دائنة) في حالة البيع: تسمى أوراق قبض (مدينة)

تعريف الكمبيالة : هي امر كتابي من الدائن (الساحب) الى المدين (المسحوب عليه) يأمره فيه بدفع مبلغ معين لأمره أو لأمر طرف ثالث يسمى المستفيد ويمكن الاقتراض بضمانها
أطراف الكمبيالة :

1- الساحب 2- المسحوب عليه 3- المستفيد
تعريف السند الاذني : تعهد من المسحوب عليه (المشتري) بدفع مبلغ معين في تاريخ معين (تاريخ الاستحقاق) لصالح شخص معين (المستفيد)

مثال :

1/1 تم شراء بضاعة من شركة النور بمبلغ 1000 ريال بكمبيالة تستحق السداد بعد شهر من تاريخه

التاريخ	البيان	له	منه
1/1	من حـ / المشتريات + إلى حـ / أوراق الدفع (أ. د) -	1000	1000

2/1 تم سداد الكمبيالة المستحقة لشركة النور بشيك

التاريخ	البيان	له	منه
2/1	من حـ / أوراق الدفع إلى حـ / البنك	1000	1000

1/2 تم بيع بضاعة لشركة السلام بمبلغ 2200 ريال بسند إذني يستحق السداد بعد شهر من تاريخه

التاريخ	البيان	له	منه
1/2	من حـ / أوراق القبض + إلى حـ / المبيعات -	2200	2200

2/2 سددت شركة السلام قيمة السند المستحق عليها نقدا

التاريخ	البيان	له	منه
2/2	من حـ / الصندوق + إلى حـ / أ. ق -	2200	2200

مردودات ومسموحات المشتريات والمبيعات

من حـ / المشتريات
إلى حـ / مردودات ومسموحات المشتريات
||
من حـ / مردودات ومسموحات المبيعات
إلى حـ / المبيعات
مثال : -

في 1/1 تم شراء بضاعة بمبلغ 1000 من شركة النور على الحساب

التاريخ	البيان	له	منه
1/1	من حـ / المشتريات + إلى حـ / شركة النور (الدائنون)	1000	1000

1/2 تم رد بضاعة لشركة النور بمبلغ 120 ريال لمخالفتها للمواصفات

التاريخ	البيان	له	منه
1/2	من ح/ شركة النور (الدائنون) + إلى ح / مردودات المشتريات -	120	120

1/3 سمحت شركة النور بمبلغ 90 ريال في مقابل عدم رد بضاعة تالفة .

التاريخ	البيان	له	منه
1/3	من ح/ شركة النور (الدائنون) + إلى ح / مسموحات المشتريات -	90	90

1/4 تم سداد المستحق لشركة النور بشيك

التاريخ	البيان	له	منه
1/3	من ح/ شركة النور (الدائنون) + إلى ح / البنك (1000-120-90)	790	790

1/5 تم بيع بضاعة لشركة الإخلاص بمبلغ 800 ريال بشيك

التاريخ	البيان	له	منه
1/4	من ح- البنك + إلى ح- / المبيعات -	800	800

1/6 ردت شركة الإخلاص بضاعة بمبلغ 75 ريال لمخالفتها للمواصفات بشيك .

التاريخ	البيان	له	منه
1/5	من ح- مردودات المبيعات + إلى ح- / البنك -	75	75

1/7 تم السماح لشركة الإخلاص بمبلغ 42 ريال بشيك في مقابل عدم رد بضاعة تالفة

التاريخ	البيان	له	منه
1/6	من ح- مسموحات المبيعات + إلى ح- / البنك -	42	42

مصاريف نقل البضاعة

وتثبت بالدفاتر على حسب شرط التسليم : - فإذا كان شرط التسليم مخازن البائع يتحملها المشتري ؛ وإذا كان شرط التسليم مخازن المشتري يتحملها البائع إذا العملية عكسية

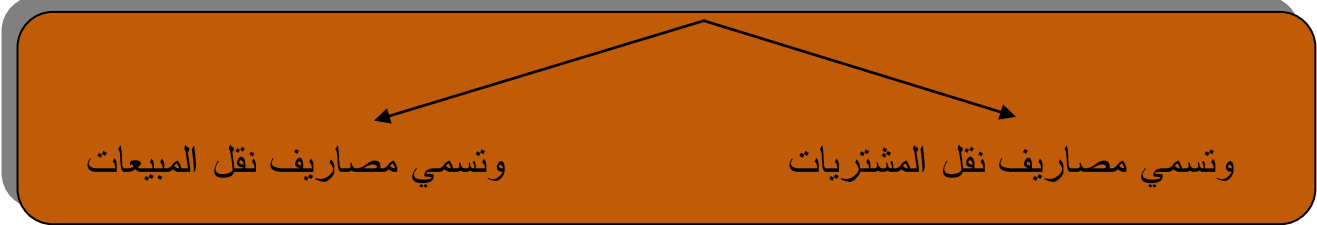

في حالة المبيعات

في حالة الشراء

مثال : - اشترت محلات النور بضاعة من محلات الهدى وبلغت مصاريف نقل البضاعة 150 ريال سددت بشيك (شرط التسليم مخازن البائع) المطلوب قيد اليومية لمصاريف النقل في محلات النور ومحلات الهدى.
الحل :

محلات الهدى (البائع)

محلات النور (المشتري)

ليس لها قيد

150 من حـ / مصاريف نقل المشتريات

150 إلى حـ / البنك

- بفرض انه في الحالة السابقة كان شرط التسليم مخازن المشتري فإن القيد يكون

محلات الهدى (البائع)

في محلات النور (المشتري)

150 من حـ / مصاريف نقل المبيعات

ليس لها قيد

150 إلى حـ / البنك

دائما في من حـ / مدينة

*** المصروفات ***

مثل الرواتب والأجور والهاتف والنقل والدعاية والإعلان والصيانة والإيجار والمياه والكهرباء والنقل..... الخ ويكون القيد كالتالي :

من حـ / مصروف(نوع المصروف)

إلى حـ / البنك (بشيك)

أو إلي / الصندوق (نقدا)

أو إلى حـ/الدائنين(على الحساب)

30 / 1 تم سداد رواتب العاملين وقدرها **2000** ريال بشيك

التاريخ	البيان	له	منه
1/30	من حـ / مصروف الرواتب + إلى حـ / البنك -	2000	2000

في **1/15** تم سداد فاتورة الهاتف وقدرها **500** ريال نقدا

التاريخ	البيان	له	منه
1/15	من حـ / مصروف الهاتف + إلى حـ / الصندوق -	500	500

مثال

تم سداد الآتي بشيك

200 ريال فاتورة الكهرباء - 1500 إيجار - 3000 رواتب

التاريخ	البيان	له	منه
1/	من مذكورين حـ / مصروف الكهرباء + حـ / مصروف الإيجار + حـ / مصروف الرواتب + إلى حـ / البنك -	4700	200 1500 3000

*** المسحوبات * دائما في من حـ /**

- وتمثل ما يسحبه صاحب المنشأة لاستخدامه الشخصي مثل : -
المصرف الشخصي لصاحب المنشأة - سداد إيجار منزل صاحب المنشأة - سداد الهاتف الشخصي -
شراء هدايا - سداد رسوم دراسة 0000 الخ

مثال : -

قام صاحب المنشأة بسحب مبلغ **1000** ريال بشيك من حساب المنشأة بالبنك لمصروفة الشخصي .

منه	له	البيان	التاريخ
1000	1000	من ح/ المسحوبات + إلى ح / البنك -	1/

قام صاحب المنشأة بشراء هدية لولده بمبلغ **2500** ريال نقدا من خزينة المنشأة بمناسبة زواجه .

منه	له	البيان	التاريخ
2500	2500	من ح/ المسحوبات + إلى ح / الصندوق -	1/

* إيرادات الخدمات * دائما في إلى ح/

وتمثل قيمة الخدمات التي تقدمها المنشأة للغير

من ح / الصندوق (نقدا)

أو من ح/ البنك (بشيك)

أو من ح/ المدينين (على الحساب)

إلى ح/ إيرادات الخدمات

مثال : - تم تقديم خدمات لأحد العملاء بمبلغ **1300** ريال حصلت بشيك .

منه	له	البيان	التاريخ
1300	1300	من ح-/ البنك + إلى ح- / إيرادات الخدمات	1/

مثال : - تم تقديم خدمات لشركة الهدى بمبلغ **1100** ريال على الحساب

منه	له	البيان	التاريخ
1100	1100	من ح-/ شركة الهدى (المدينين) + إلى ح- / إيرادات الخدمات	1/

مثال : - قدمت المنشأة خدمات لمنشأة العزيزية بمبلغ **2000** النصف بشيك والباقي على الحساب

منه	له	البيان	التاريخ
1000	2000	من مذكورين	1/
1000		ح/ البنك +	
		ح/ شركة العزيزية (المدينين) + إلى ح / إيرادات الخدمات	

العمليات المتعلقة بالأصول الثابتة :

الأصول الثابتة مثل العقارات (الأراضي والمباني - السيارات - والآلات - والمعدات والأجهزة) تسمى باسمها حال الشراء والبيع مع ملاحظة ان الأصل يسجل بالتكلفة أي بئمن الشراء والمصاريف

مثال : تم شراء آلة بمبلغ 20000 ريال بشيك وبلغت مصاريف نقل الآلة 2500 ريال ومصاريف التركيب 1000 ريال ومصاريف الاختبار 1500 ريال .

المطلوب قيد اليومية :

الحل : نحسب تكلفة الآلة = ثمن الشراء + المصاريف

$$25000 = 1500 + 1000 + 2500 + 20000$$

التاريخ	البيان	له	منه
1/	من حـ / الآلات الى حـ / البنك	25000	25000

(بداية النشاط أو تكوين المنشأة)

كلمة بد أو استثمار = رأس المال و رأس المال في إلي حـ /

مثال : -

بدأت المنشأة نشاطها بمبلغ 100000 ريال تم إيداعه بينك الجزيرة باسم المنشأة

التاريخ	البيان	له	منه
1/	من حـ / البنك + إلى حـ / رأس المال	100000	100000

مثال : -

بدأت المنشأة نشاطها برأس مال 100000 ريال ممثل في الآتي :-

20000 بضاعة - 50000 سيارات - الباقي بالبنك

التاريخ	البيان	له	منه
1/-	من مذكورين حـ / البضاعة + حـ / السيارات + حـ / البنك +		20000 50000 30000

	إلى ح / رأس المال	100000	
--	-------------------	--------	--

الخصم نوعان : -

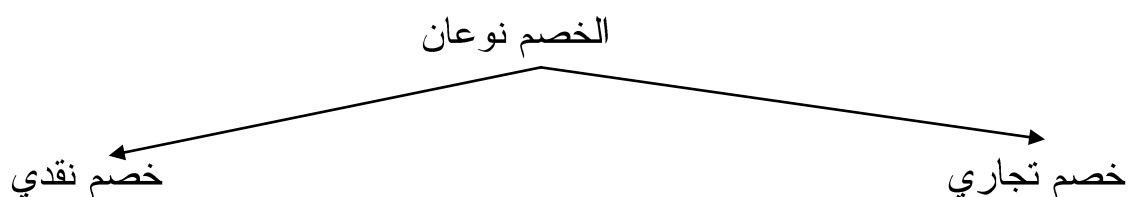

أولا الخصم التجاري: -

هو خصم يمنحه البائع للمشتري تشجيعا له على الشراء ولا يظهر بالدفاتر (أي لا يظهر بالقيود)

مثال :- تم شراء بضاعة بمبلغ **1000** ريال بشيك من شركة النور بخصم تجاري **10%**

التاريخ	البيانات	له	منه
1/-	من حـ / المشتريات + إلى حـ / البنك - الخصم التجاري = $1000 \times 10\% = 100$ ريال	900	900

مثال :-

تم بيع بضاعة لشركة السلام بمبلغ **2000** ريال علي الحساب بخصم تجاري **5%**

التاريخ	البيانات	له	منه
1/15	من حـ / شركة السلام (المدينين) + إلى حـ / المبيعات - الخصم التجاري = $2000 \times 5\% = 100$	1900	1900

ثانيا الخصم النقدي :-

هو خصم يمنحه البائع للمشتري تشجيعا له على السداد ويظهر بالدفاتر ويشترط للاستفادة به السداد خلال المدة المتفق عليها

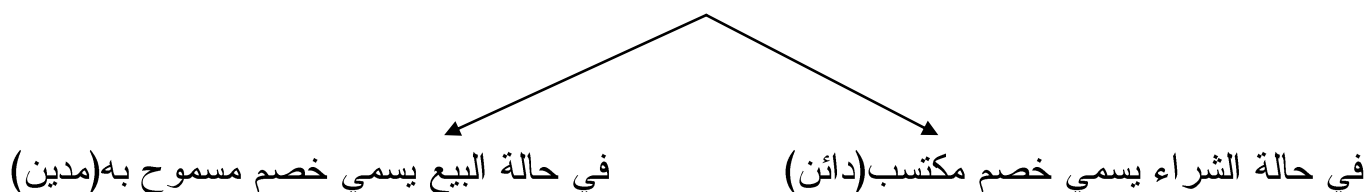

مثال :-

1/1 تم شراء بضاعة بمبلغ **1000** من شركة النور على الحساب بخصم تجاري **10%** ، وخصم نقدي **5%** إذا تم السداد خلال أسبوع

التاريخ	البيان	له	منه
1/1	من حـ/ المشتريات + إلى حـ/ شركة النور (الدائنين) - الخصم التجاري = $1000 \times 10\% = 100$	900	900

1/4 تم سداد المستحق لشركة النور بشيك

التاريخ	البيان	له	منه
1/4	من ح/ شركة النور (الدائنين) + إلى مذكورين ح/ البنوك ح/ الخصم المكتسب = $900 \times 5\% = 45$	855 45	900

1/3 تم بيع بضاعة لشركة الهدى بمبلغ **4500** ريال بشرط **20/10/5** (أي **5%** إذا تم السداد خلال **10** أيام)

التاريخ	البيان	له	منه
1/3	من ح/ شركة الهدى (المدينين) + إلى حـ/ المبيعات -	4500	4500

1/4 ردت شركة الهدى بضاعة بمبلغ **500** ريال لمخالفتها للمواصفات

التاريخ	البيان	له	منه
1/4	من حـ/ مردودات المبيعات إلى حـ/ شركة الهدى (المدينين)	500	500

1/7 سددت شركة الهدى المستحق عليها بشيك

التاريخ	البيان	له	منه
1/7	من مذكورين		3800

	ح/ البنك +	200
	ح/ الخصم المسموح به = 4000 × % = 200 ريال	
	إلى ح / شركة الهدى (المدينون)	4000
	4000 بيع - 500 مردودات	

ملخص الدرس

ثوابت في إلی حساب

إلى ح/ المبيعات

إلى ح/ مردودات المشتريات

إلى ح/ الإيرادات

إلى ح/ رأس المال

ثوابت في من حساب

من ح/ المشتريات

من ح/ مردودات المبيعات

من ح/ المصروفات

من ح/ المسحوبات

مثال: فيما يلي بعض العمليات المالية التي تمت في منشأة خالد التجارية خلال شهر محرم

1431هـ:

في 1/1 بدأ النشاط التجاري برأسمال قدره 800,000 ريال أودع منه 600,000 ريال بالبنك والباقي في الصندوق.

في 1/3 تم شراء أثاث بمبلغ 50,000 ريال نقداً.

في 1/4 تم شراء مبنى مقابل 300,000 ريال بشيك.

في 1/10 قامت المنشأة بشراء سيارة بمبلغ 80,000 ريال من الشركة السعودية للسيارات سددت نصف ثمنها بشيك والباقي على الحساب.

والمطلوب:

1- إثبات العمليات المالية في دفتر اليومية العامة.

2- ترحيل العمليات إلى دفتر

الأستاذ العام.

3- تصوير ميزان المراجعة

(بالمجاميع والأرصدة) في نهاية شهر محرم.

دفتر اليومية العامة لمنشأة خالد التجارية

التاريخ	رقم القيد	البيان	المبلغ	
			له	منه
1/1	1	من مذكورين ح/البنك ح/الصندوق إلى ح/ رأس المال بداية تأسيس المنشأة	800,000	600,000 200,000
1/3	2	من ح/الأثاث إلى ح/ الصندوق شراء أثاث نقدا	5000	5000
1/4	3	من ح/المباني إلى ح/ البنك شراء مبنى بشيك	300,000	300,000
1/10	4	من ح/ السيارات إلى مذكورين ح/ البنك ح/الدائنون (الشركة سعودية للسيارات) شراء سيارة وسداد نصف ثمنها بشيك	40,000 40,000	80,000

دفتر الأستاذ.

له			منه		
التاريخ	البيان	المبلغ	التاريخ	البيان	المبلغ
1/4	من ح/ المباني	300,000	31/1/1	إلى ح/ رأس المال	600,000
1/10	من ح/ السيارات	40,000			
12/30	رصيد مرحل	260,000			
		600,000			600,000
			32/1/1	رصيد منقول	260,000

له			منه		
التاريخ	البيان	المبلغ	التاريخ	البيان	المبلغ

مبادئ المحاسبة ACCT 101

1/4	من ح/ الأثاث	50,000	31/1/1	إلى ح/ رأس المال	200,000
12/30	رصيد مرحل	150,000			200,000
		200,000			
			32/1/1	رصيد منقول	150,000

منه ح/ رأس المال له

التاريخ	البيان	المبلغ	التاريخ	البيان	المبلغ
31/1/1	من مذكورين	800,000	12/30	رصيد مرحل	800,000
		800,000			800,000
32/1/1	رصيد منقول	800,000			

منه ح/ الأثاث له

التاريخ	البيان	المبلغ	التاريخ	البيان	المبلغ
12/30	رصيد مرحل	50,000	1/3	إلى ح/ الصندوق	50,000
		50,000			50,000
			32/1/1	رصيد منقول	50,000

منه ح/ المباني له

التاريخ	البيان	المبلغ	التاريخ	البيان	المبلغ
12/30	رصيد مرحل	300,000	1/4	إلى ح/ البنك	300,000
		300,000			300,000
			32/1/1	رصيد منقول	300,000

منه ح/ السيارات له

التاريخ	البيان	المبلغ	التاريخ	البيان	المبلغ
12/30	رصيد مرحل	80,000	1/4	إلى مذكورين	80,000
		80,000			80,000
			32/1/1	رصيد منقول	80,000

منه ح/ الدائون له

التاريخ	البيان	المبلغ	التاريخ	البيان	المبلغ
---------	--------	--------	---------	--------	--------

مبادئ المحاسبة ACCT 101

31/1/1	من مذكورين	40,000	12/30	رصيد مرحل	40,000
		40,000			40,000
32/1/1	رصيد منقول	40,000			

ميزان المراجعة بالمجاميع والأرصدة في 1431/12/30

اسم الحساب	على أساس الأرصدة		على أساس المجاميع	
	أرصدة دائنة	أرصدة مدينة	مجموع الجانب الدائن	مجموع الجانب المدين
ح/البنك	-----	260,000	340,000	600,000
ح/الصندوق	-----	150,000	50,000	200,000
ح/راس المال	800,000	-----	800,000	-----
ح/الأثاث	-----	50,000	-----	50,000
ح/المباني	-----	300,000	-----	300,000
ح/السيارات	-----	80,000	-----	80,000
ح/الدائنون	40,000	-----	40,000	-----
الإجمالي	840,000	840,000	1,230,000	1,230,000

تمرين

فيما يلي بعض العمليات التي تمت في منشأة الوفاء خلال شهر محرم 1431هـ:

- في 1/1 بدأت منشأة الوفاء برأس مال قدره 60,000 ريال ممثلاً في الآتي: 5,000 ريال أثاث، 10,000 ريال سيارة، 30,000 ريال صندوق، 15,000 ريال بنك.
- في 1/2 أشرت سيارة من محلات سعيد على الحساب بمبلغ 20,000 ريال.
- في 1/3 تم بيع جزء من الأثاث بمبلغ 3,000 ريال نقداً.
- في 1/15 أشرت أراضي قيمتها 30,000 ريال نقداً.
- في 1/21 باعت أراضي بمبلغ 10,000 ريال إلى محلات وجد على الحساب.
- في 1/24 سددت مبلغ 10,000 ريال لمحلات سعيد بشيك.
- في 1/27 حصلت قيمة نصف الأراضي المباعة لمحلات وجد نقداً.

المطلوب:

1- قيد العمليات السابقة في دفتر اليومية العامة والترحل إلى دفتر الأستاذ العام.

2- تصوير حساب البنك بالدفتر الأستاذ

=====

مثال شامل : فيما يلي بعض العمليات التي حدثت في مؤسسة الساحل الغربي خلا 1434 هـ

- 7/1 بدأت المنشأة نشاطها برأس مال قدره 160000 ريال ممثلة في الأتي :
- 5000 بضاعة - الآلات - الباقي بالصندوق .
- 7/2 اشترت بضاعة على الحساب بمبلغ 128000 ريال من شركة الساحل الشرقي بشروط 30/10/2 .
- 7/3 سددت مصاريف نقل البضاعة المشتراة من شركة الساحل الشرقي بمبلغ 5000 ريال .
- 7/4 باعت بضاعة بمبلغ 96000 ريال بخصم تجاري 10% بشيك .
- 7/8 باعت بضاعة على الحساب لمنشأة الحدود الشمالية بمبلغ 48000 ريال بشروط 30/8/2
- 7/10 اشترت بضاعة بشيك بمبلغ 180000 ريال
- 7/10 قامت المؤسسة بسداد المستحق لشركة الساحل الشرقي عن مشتريات 7/2 بشيك
- 7/11 قامت المؤسسة بمنح سماح لمنشأة الحدود الشمالية 4000 ريال نظرا لوجود تلفيات في البضاعة المرسلة إليها بتاريخ 7/8
- 7/12 قامت منشأة الحدود الشمالية برد بضاعة قيمتها 4000 ريال لعدم مطابقتها للمواصفات .
- 7/14 قامت منشأة الحدود الشمالية بسداد المستحق عليها بشيك .
- 7/16 قامت المنشأة بشراء بضاعة على الحساب من شركة بنده بمبلغ 120000 ريال بشروط 30/8/3
- 7/18 ردت بضاعة لشركة بنده قيمتها 20000 ريال لعم مطابقتها للمواصفات .
- 7/26 قامت بسداد المستحق لشركة بنده بشيك

المطلوب :

- 1 - إثبات العمليات السابقة بدفتر يومية الساحل الغربي .
- 2 - تصوير حساب البنك بالدفتر الأستاذ مع ترصيده وإعادة فتحة.

الحل : -

1 - قيود اليومية بدفاتر مؤسسة الساحل الغربي

التاريخ	البيان	دائن	مدين
7/1	من مذكورين		
	حـ/ بضاعة		50000
	حـ/ الآلات		45000
	حـ/ الصندوق		65000

مبادئ المحاسبة ACCT 101

	إلى حـ/ رأس المال	160000	
7/2	من حـ/ المشتريات إلى حـ/ الدائنين (الساحل الشرقي)	128000	128000
7/3	من حـ مصاريف نقل المشتريات إلى حـ البنك	5000	5000
7 / 4	من حـ/ البنك إلى حـ المبيعات الخصم التجاري = $96000 \times 10\% =$	86400	86400
7/8	من حـ/ المدينين (منشأة الحدود الشمالية) إلى حـ/ المبيعات	48000	48000
7/10	من حـ/ المشتريات إلى حـ/ البنك	180000	180000
7/10	من حـ/ الدائنين (شركة الساحل الشرقي) إلى مذكورين حـ/ الخصم المكتسب = $128000 = 2\%$ حـ/ البنك سداد المستحق لشركة الساحل الشرق بخصم نقدي	2560 125440	128000
7/11	من حـ/ مسموحات المبيعات إلى حـ / المدينين (الحدود الشمالية)	4000	4000
7/12	من حـ مردودات المبيعات إلى حـ / المدينين (الحدود الشمالية)	4000	4000
7/14	من مذكورين حـ/ البنك حـ خصم مسموح به = $40000 \times 2\% =$ إلى حـ المدينين (الحدود الشمالية)	40000	39200 800
7/16	من حـ/ المشتريات إلى حـ / الدائنين (شركة بنده)	120000	120000
7/18	من حـ / الدائنين (شركة بنده)	20000	20000

مبادئ المحاسبة ACCT 101

	إلى - مردودات المشتريات		
7/26	من - / الدائنين (شركة بنده) إلى - / البنك سداد المستحق لبنده مع عدم الاستفادة بخصم	100000	100000

2- تصوير - البنك بالدفتر الأستاذ مع ترصيده وإعادة فتحة

يتم الترحيل لدفتر الأستاذ من قيود اليومية أي انه ثاني مرحلة بعد القيود مباشرة

مدین - / البنك - دائن

يتم تجميع الطرفين ووضع المبلغ الكبير في الطرفين والفرق بين الطرفين يوضع بالجانب الصغير ويسمى

رصيد مرحل ثم يتم نقله أسفل الجهة المقابلة ويسمى رصيد منقول

فيما يلي بعض العمليات التي تمت خلال شهر ربيع الأول 1420 في منشأة الغامدي.

1- في 3/1 بدأت المنشأة أعمالها بتخصيص مبلغ 1,500,000 ريال كرأس مال أودعت في البنك باسمها .

2- 5/3 تم شراء مبنى من الشركة العقارية بمبلغ 200,000 ريال سدد منها 150,000 ريال بشيك والباقي على الحساب .

3- تم سحب مبلغ 250,000 ريال من البنك وأودعت في الصندوق.

من - / مصاريف نقل المشتريات 7/1	5.000	إلى - / المبيعات	86.400
من - / المشتريات	180.000	إلى - / المدينين (الحدود الشمالية)	39.200
من - / الدائنين (الساحل الشرقي)	125.440		
من - / الدائنين (بنده)	100.000		
		رصيد مرحل	284.840
المجموع "للجانب الكبير"	410.440	المجموع "للجانب الكبير"	410.440
رصيد منقول	284840		

4- تم شراء آلات ومعدات من الشركة الهندسية بمبلغ 450,000 ريال سدد منها 150,000 ريال نقد أو 200,000 ريال بشيك والباقي على الحساب.

5- تم أداء خدمات صيانة وإصلاح لعملاء المنشأة بمبلغ 300,000 ريال حصل منها على 200,000 ريال نقد أو الباقي على الحساب.

6- تم شراء سيارة من شركة الزاهد بمبلغ 70,000 ريال وتم سداد 40,000 نقداً والباقي بشيك 3/25 تم تحصيل نصف المستحق على عملاء المنشأة نقداً.

3/28 تم أداء خدمات صيانة وإصلاح لعملاء المنشأة بمبلغ 150,000 ريال وحصل نصف القيمة نقداً والنصف الثاني بشيك.

3/30 تم سداد مصروف الرواتب والأجور عن شهر ربيع الأول وقدره 50,000 ريال نقداً .
المطلوب:

1- إثبات العمليات السابقة في دفتر اليومية

2- تقرير حساب البنك دفتر الأستاذ (مع ترحيله) .

الحل :

1- دفتر اليومية

التاريخ	البيــــــــــــــــان	دائن	مدين
3/1	من ح/ البنك الى ح/ رأس المال	1,500,000	1,500,000
	من ح/ المباني إلى مذكورين ح/ البنك ح/ الدائنون (العقارية)	150,000 50,000	200,000
	من ح/ الصندوق إلى ح/ البنك	250,000	250,000
3/5	من ح/ الآلات والمعدات الى مذكورين ح/ الصندوق ح/ البنك ح/ الدائنون (الهندسية)	150,000 200,000 100,000	450,000

مبادئ المحاسبة ACCT 101

	من مذكورين ح/الصندوق ح/المدينون الى ح/الايرادات	300,000	200,000 100,000
	من ح/الاثاث والمعدات الى مذكورين ح/البنك ح/الدائنون	50,000 50,000	100,000
	من ح/البنك الى ح/راس المال	1,500,000	1,500,000
	من ح/المباني الى مذكورين ح/البنك ح/الدائنون (العقارية)	150,000 50,000	200,000
	من ح/الصندوق الى ح/البنك	250,000	250,000
	من ح/الالات والمعدات الى مذكورين ح/الصندوق ح/البنك ح/الدائنون (الهندسية)	150,000 200,000 100,000	4,500,000
3/25	من ح/السيارات الى مذكورين ح/الصندوق ح/البنك	40,000 30,000	70,000
	من ح/الصندوق الى ح/الايرادات	50,000	50,000
3/28	من مذكورين ح/الصندوق ح/البنك الى ح/الايرادات	150,000	75,000 75,000
3/30	من ح/الرواتب والاجور		50,000

مبادئ المحاسبة ACCT 101

الى ح/الصندوق	50,000
---------------	--------

ح/البنك

البيان	دائن	البيان	مدين
من ح/ المباني	150,000	من ح/ راس	150,000
ح/الصندوق	250,000	المال	75,000
من ح/ الآلات والمعدات	200,000 50,000	ح/الايرادات	
من ح/ الاثاث والمعدات	30,000 895,000		
من ح/ السيارات	1,575,000		1,575,000
رصيد مرحل		رصيد منقول	895,000

ميزان المراجعة:

هي عبارة عن كشف بأسماء الحسابات المفتوحة بدفتر الأستاذ العام عند ترصيد الحسابات المفتوحة في دفتر الأستاذ فإن مجموع الحسابات ذات الأرصدة المدينة لا بد ان يتساوى مجموع الحسابات ذات الأرصدة الدائنة. وللتأكد من التساوي بين الأطراف المدينة والأطراف الدائنة ، جرت العادة علي إعداد قائمة بأرصدة الحسابات المدينة والدائنة في دفتر الأستاذ مع جمع الأرصدة المدينة والدائنة كل علي حده ويطلق علي هذه القائمة اسم ميزان المراجعة.

هناك نوعان رئيسيان لميزان المراجعة هما:

1- ميزان المراجعة بالمجاميع: وهو كشف يتضمن جميع الحسابات الواردة في دفتر الأستاذ وتنقل إليه المجاميع المدينة والمجاميع الدائنة لكل حساب .

اسم الحساب	مجاميع دائنة	مجاميع مدينة
الصندوق	48000	82.000
رأس المال	60000	
مصروف الإيجار		7000
السيارات		19000
المعدات والأجهزة		14000
الدائنين	14000	14000
ايراد الخدمات	27000	
الدعاية والإعلان		8000
المدينين		5000
الاجمالي	149000	149000

ميزان المراجعة بالأرصدة:

وهو كشف يتضمن جميع أرصدة الحسابات الواردة في دفتر الأستاذ وتنتقل الأرصدة الدائنة لكل حساب وهو الأكثر شيوعاً.

اسم الحساب	مجاميع دائنة	مجاميع مدينة
الصندوق		34000
رأس المال	60000	
مصرف الإيجار		7000
السيارات		19000
المعدات والأجهزة		14000
ايراد الخدمات	27000	
الدعاية والإعلان		8000
المدينين		5000
الإجمالي	78000	78000

ملاحظات هامة:

- 1- **دفتر اليومية:** وهو الدفتر الذي تقيد فيه العمليات المالية للمنشأة وفقاً لقاعدة القيد المزدوج أولاً بأول حسب تسلسل تاريخ حدوثها
- 2- **القيد البسيط:** يكون في كل من طرفه المدين وطرفه الدائن حساب واحد فقط
- 3- **القيد المركب:** يتكون طرفه المدين أو طرفه الدائن أو كلاهما من أكثر من حساب واحد.
- 4- **دفتر الأستاذ:** هو سجل ترحل إليه (تنتقل إليه) جميع العمليات التي تم تسجيلها في دفتر اليومية حيث يتم تجميع العمليات المتجانسة والتي من نوع واحد في حساب واحد
- 5- **الترحيل:** هو نقل القيود من دفتر اليومية العامة إلى دفتر الأستاذ العام.

- 6- **رصيد الحساب:** هو الفرق بين مجموع قيم العمليات في الجانب المدين ومجموع قيم العمليات في (يظهر في الجانب الأقل من الحساب ويطلق عليه رصيد مرحل، ثم ينقل إلى الجانب الآخر من الحساب في بداية الفترة المالية التالية ويطلق عليه رصيد منقول)
- 7- **رصيد مدين:** يكون رصيد الحساب مدين إذا كان مجموع الجانب المدين < من مجموع الجانب الدائن.
- 8- **رصيد دائن:** يكون رصيد الحساب دائن إذا كان مجموع الجانب الدائن < من مجموع الجانب المدين.
- 9- **الحساب بدون رصيد (مقفّل):** يكون الحساب بدون رصيد إذا كان مجموع الجانب المدين = مجموع الجانب الدائن ويسمى في هذه الحالة بالحساب المقفل، أما الحسابات التي لها رصيد فتسمى حسابات مفتوحة.
- 10- **الحسابات ذات الطبيعة المدينة:** مثل حـ/ الأصول والمصروفات والمسحوبات تكون أرصدها مدينة.
- 11- **الحسابات ذات الطبيعة الدائنة:** مثل حـ/ الخصوم وحقوق الملكية والإيرادات تكون أرصدها دائنة.
- 12- **ميزان المراجعة:** هو عبارة عن كشف أو قائمة يظهر فيه أرصدة الحسابات المفتوحة بدفتر الأستاذ.
- 13- **ميزان المراجعة بالمجاميع:** كشف أو قائمة بمجاميع الجانب المدين ومجاميع الجانب الدائن لكل حساب من الحسابات المفتوحة في دفتر الأستاذ.
- 14- **ميزان المراجعة بالأرصدة:** كشف أو قائمة بالأرصدة المدينة والأرصدة الدائنة لكل حساب من الحسابات المفتوحة في دفتر الأستاذ.
- 15- **تتساوى المعالجة المحاسبية لكل من مردودات ومسموحات المشتريات**
- 16- **تتساوى المعالجة المحاسبية لكل من مردودات ومسموحات المبيعات**
- 17 - **إذا كان مجموع الجانب المدين أكبر من الجانب الدائن يكون رصيد الحساب مدين**
- 18- **إذا كان مجموع الجانب الدائن أكبر من الجانب المدين يكون رصيد الحساب دائن**
- 19 - **إذا كان مجموع الجانب المدين يساوي الجانب الدائن يكون رصيد الحساب مقفل**

أسئلة الفصل

أ. ضع علامة (✓) أمام العبارة الصحيحة وعلامة (×) أمام العبارة الخاطئة:

1. (√) يتساوى مجموع الأصول مع مجموع حقوق الملكية إذ لم يكن هناك التزامات للغير خلاف صاحب المنشأة.
 2. (√) أي زيادة في أحد أصول المنشأة لابد وان يقابلها نقص مماثل في أحد الأصول الأخرى أو زيادة مماثلة في أحد عناصر حقوق الملكية أو في أحد خصومها .
 3. (×) تنقص الخصوم بالتسجيل في الجانب الدائن من حساب الخصم بينما تزداد الأصول بالتسجيل في الجانب المدين.
 4. (×) دفتر اليومية عبارة عن سجل تاريخي للعمليات المالية وغير المالية التي حدثت بالمنشأة.
 5. (√) يشتمل القيد في اليومية علي المبلغ المدين والمبلغ الدائن واسم الحساب المدين واسم الحساب الدائن وكذلك رقم القيد ورقم المستند ورقم صفحة الأستاذ وتاريخ العملية.
 6. (×) تضمن اليومية عدم وجود أي أخطاء في القيد طالما كان مجموع المبالغ المدينة مساوياً لمجموع المبالغ الدائنة.
 7. (×) ميزان المراجعة لن يتوازن لو تم ترحيل قيد ما مرتين.
 8. (×) يحتوي دفتر الأستاذ فقط علي حساب الأصول والخصوم.
 9. (√) اذا جعل كل من الأصل والخصم مدينا فهذا معناه زيادة اصل ونقص خصم.
 10. (√) ميزان المراجعة عبارة عن قائمة بأسماء الحسابات وأرصدها في لحظة محددة.
- ب. ضع خط تحت الإجابة الصحيحة:

11. إذا كان مجموع المبالغ فيع الجانب المدين من حـ / الصندوق اكبر منها في الجانب الدائن فإن:

أ- رصيد حساب الصندوق يكون مديناً

ب- رصيد حساب الصندوق يكون دائناً

ج- حساب الصندوق مقفل

د- لا يمكن معرفة ذلك لأن المبالغ غير معطاة في السؤال

12. يكون الحساب مقفلاً في دفتر الأستاذ عندما يكون:

أ- مجموع المبالغ في الجانب المدين اقل من مجموع مبالغ الجانب الدائن .

ب- مجموع المبالغ في الجانب المدين مساوياً لمجموع المبالغ في الجانب الدائن

ج- مجموع المبالغ في الجانب الدائن اكبر من مجموع المبالغ في الجانب الدائن

د- لا شيء مما سبق

13. إذا كان رصيد المدينين في 1/1/1431هـ 30.000 ريال ورصيد المدينين في 30/1/1431 بلغ 27500 ريال وبلغت الخدمات المؤداة للعملاء علي الحساب 9000 ريال . ما قيمة النقدية المحصلة من المدينين خلال الشهر ؟

- أ- 39.000 ريال
ب- 27500 ريال
ج- 11500 ريال
د- 66500 ريال

14. الترحيل:

أ- يتم قبل إجراء قيود اليومية

ب- يتم بعد قيود اليومية

ج- يقصد به نقل العمليات من الأستاذ الي اليومية

د- يتم بعد إعداد ميزان المراجعة

15. إذا كان مجموع قيم الأصول 450.000 ريال في إحدى المنشآت قبل حدوث العملية المالية وبعدها مباشرة، فإن العملية المالية تكون:

- أ. زيادة رأس مال المنشأة بإضافة عقار يملكه صاحب المنشأة قيمته 50.000 ريال
ب. شراء أثاث للمنشأة بمبلغ 50.000 ريال على الحساب.
ج. شراء معدات للمنشأة بمبلغ 50.000 ريال نقداً
د. سداد مبلغ 50.000 ريال لأحد دائني المنشأة بشيك.

16. أي من الحسابات التالية يكون دائماً رصيداً مديناً:

- أ- الصندوق
ب- أجور مستحقة
ج- إيراد محصل مقدماً
د- أوراق الدفع

17. في حين أن أرصدة الخصوم وحقوق الملكية والإيرادات دائنة فإن أرصدة الأصول والمصروفات تكون بطبيعتها :

- أ- دائنة
ب- أحيانا مدينة وأخرى دائنة
ج- مدينة
د- معظم الأحيان دائنة

18. أي مما يلي يمثل أول خطوة في الدورة المحاسبية؟

- أ. إعداد ميزان المراجعة
ب. تحليل العمليات باليومية
ج. الترحيل
د. إعداد القوائم المالية

19. مجموعة كل الحسابات يتم حفظها معا في:

- أ- دفتر اليومية فقط
ب- دفتر الأستاذ فقط
ج- أرصدة حقوق الملكية عادة دائنة
د- رصيد المدينين عادة دائن

20. أي مما يلي ليس صحيحاً بخصوص الرصيد الطبيعي للحسابات؟

- أ. أرصدة الصول عادة تكون مدينة.
ب. أرصدة حقوق الملكية عادة دائنة
ج. أرصدة حقوق الملكية عادة دائنة.
د. رصيد المدينين عادة دائن.

21. أي مما يلي يعتبر عبارة صحيحة لقواعد المدين والدائن؟

- أ. الزيادة تجعل الأصول مدينة، والنقص يجعل الخصوم دائنة.
ب. الزيادة تجعل الأصول مدينة، والزيادة تجعل حقوق الملكية مدينة.
ج. النقص يجعل الأصول دائنة، والنقص يجعل الخصوم دائنة.
د. الزيادة تجعل الصول مدينة، والزيادة تجعل حقوق الملكية دائنة

22. أي مما يلي ليس صحيحاً؟

- أ- الزيادة في الأصول تسجل في الجانب المدين
ب- الزيادة في الخصوم تسجل في الجانب المدين
ج- النقص في حقوق الملكية يسجل في الجانب المدين
د- الزيادة في المصروفات تسجل في الجانب المدين

23. الأحداث الاقتصادية (العمليات) التي تؤثر في معادلة المحاسبة تسجل بصورة أولية في أي مما يلي؟

- أ- الأستاذ
ب- حساب T
ج- اليومية
د- ميزان المراجعة

24. عملية نقل المعلومات من اليومية الي الأستاذ من أجل تحديث الأستاذ تسمى:

- أ- الترحيل
ب- التسجيل
ج- التحليل
د- المحاسبة

25. توازن ميزان المراجعة يوفر برهانا قاطعا لأي مما يلي:

- أ- عدم حدوث أخطاء في التسجيل أو الترحيل
ب- تعادل الأرصدة المدينة والدائنة

- ج- عدم حدوث أخطاء في الترحيل
د- عدم حدوث أخطاء عند تسجيل العمليات باليومية

وليد الجمال

خبرة طويلة بالتدريس مراجعة شاملة

حل إختبارات سنوات سابقة شرح وافى ومخصص

التدريب على حل الاختبارات باستخدام الآلة الحاسبة

رياضيات إحصاء
محاسبة اقتصاد بحوث عمليات

050 66 18 18 2

الفصل الرابع

القوائم المالية في المنشآت الخدمية

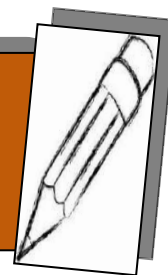

أنواع التقارير المالية:

من ضمن التقارير المالية العامة ثلاث قوائم مالية أساسية تستخدم عادة في معظم قطاعات الأعمال وهي

(1) قائمة المركز المالي.

(2) قائمة الدخل.

(3) قائمة التدفقات النقدية.

أولاً: قائمة المركز المالي : هي عبارة عن قائمة توضح الوضع المالي للمنشأة في لحظة زمنية معينة وتوضح أصول (ممتلكات) والخصوم (الديون) وحقوق الملاك .

الخصوم وحقوق الملكية

الأصول

الخصوم المتداولة			الأصول المتداولة		
دائنون	××		الصندوق	××	
أوراق دفع	××		البنك	××	
قروض قصيرة الأجل	××		المدينون	××	
أي مصروف مستحق	××		بضاعة آخر المدة	××	
أيراد مقدم	××		أوراق القبض	××	
= مجموع الخصوم المتداولة	===	×××	أوراق مالية (استثمارات)	××	
		+	أي مصروف مقدم	××	
			أي إيراد مستحق	××	
			= مجموع الأصول المتداولة	===	×××
			الأصول الثابتة		
			العقارات (أراضي ومباني)	××	+
			السيارات	××	
			الأثاث	××	
			الألات والمعدات	××	
			= مجموع الأصول الثابتة	===	×××
الخصوم طويلة الأجل		×××	الأصول غير الملموسة		
قروض قصيرة الأجل			شهرة المحل	××	+
			براءة الاختراع	××	
حقوق الملكية	××		العلامة التجارية	××	
رأس المال	××	+			
+ صافي الدخل	××				
- المسحوبات	(×)	×××			
= مجموع حقوق الملكية	===				
مجموع الخصوم وحقوق الملكية		×××	مجموع الأصول		×××

* الأصول : هي جميع ممتلكات المنشأة والتي تستخدمها وتنقسم إلى :-

أ- أصول ثابتة :تستخدم في تنفيذ الأنشطة الإنتاجية طويلة الأجل مثل العقارات (الأراضي والمباني) والسيارات والأثاث والآلات والمعدات .

ب - أصول متداولة : ويمكن تحويلها إلى نقدية سائلة في فترة زمنية أقل مثل النقدية بالبنك أو الصندوق أو المدينون وأوراق القبض (الكمبيالات)

ج - أصول غير ملموسة : مثل شهرة المحل وبراءة الاختراع والعلامة التجارية .

* الخصوم : وهي الالتزامات (الديون) التي على المنشأة للغير وتنقسم إلى :

أ - ديون (خصوم) طويلة الأجل : مثل السندات والقروض طويلة الأجل التزيد فترتها عن سنة .

ب - خصوم قصيرة الأجل : وتسدد خلال سنة واحدة مثل الدائنون وأوراق الدف والقروض قصيرة الأجل .

*- حقوق الملكية : وتمثل ما يملكه أصحاب المنشأة ومنها رأس المال

- المسحوبات : وهي المبالغ التي يسحبها صاحب المنشأة لاستخدامه الشخصي وتنقص حقوق الملكية

- الإيرادات : وهي المبالغ المكتسبة من الغير مقابل بيع السلع أو تقديم الخدمات وتؤدي إلى زيادة حقوق الملكية

- المصروفات : وتكاف الحصول على الإيرادات ومنها الإيجار والرواتب والكهرباء والهاتف وغيرها وتؤدي إلى نقص حقوق الملكية .

2- قائمة الدخل : هي قائمة توضح إيرادات ومصروفات المنشأة ونتيجة أعمال المنشأة من ربح

أو خسارة خلال فترة زمنية معينة أو قائمة الدخل عبارة عن تقرير أو قائمة تظهر نتيجة أعمال المنشأة

خلال فترة معينة ويستند إعداد القائمة علي إحدى المبادئ المحاسبية وهو مبدأ المقابلة. أي مقابلة

إيرادات المنشأة بالمصروفات التي ساهمت في تحقيق ذلك الإيرادات. وتكون نتيجة هذه المقابلة هو ما

تحققه المنشأة من صافي ربح أو صافي خسارة حيث تحقق المنشأة أرباح في حالة زيادة الإيرادات عن

المصروفات . أما في حالة نقص الإيرادات عن المصروفات فإن المنشأة تحقق خسائر. وتشمل : -

- الإيرادات :هي عبارة عن الأصول التي تحصل عليها المنشأة مقابل تقديم الخدمات أو السلع التي

تمثل النشاط الرئيسي للمنشأة. بالإضافة الي الإيرادات الأخرى من النشاطات العرضية مثل إيرادات

الأوراق المالية وإيرادات الإيجار.

- **المصروفات:** وهي عبارة عن الأصول المستخدمة مقابل تقديم السلع والخدمات ومن أمثلة المصروفات رواتب الموظفين وأجور العمال والإيجار ومصروفات الكهرباء والهاتف والاستهلاكات والمصروفات الإدارية المختلفة.

- **صافي الدخل (أو صافي الخسارة):** تحقق المشاة صافي الدخل (أو صافي الربح) عندما تزيد إيراداتها عن مصروفاتها وبالعكس في حالة زيادة المصروفات عن الإيرادات فإن المنشأة تحقق في هذه الحالة صافي خسارة.

ملحوظة:-

- إذا كانت الإيرادات أكبر من المصروفات يكون نتيجة النشاط صافي ربح .
- إذا كانت الإيرادات أقل من المصروفات يكون نتيجة النشاط خسارة .

قائمة الدخل في المنشآت الخدمية

		الإيرادات :
	×××	مثل إيراد عقار
	×××	إيراد خدمات
	×××	إيراد استثمارات
	×××	إيرادات أخرى
×××××	=====	إجمالي الإيرادات
		(-) المصروفات :
	×××	رواتب والأجور
	×××	الهاتف والكهرباء
	×××	الدعاية والإعلان
	×××	استهلاك
	×××	عمولات بيع
(-)	×××	النقل والانتقالات
	×××	الديون المعدومة
	×××	مستلزمات مستخدمة
	×××	الخ.....
×××××		إجمالي المصروفات
=====		
×××××		= صافي الدخل (ربح أو خسارة)

مثال: فيما يلي ميزان المراجعة المستخرج من دفاتر المؤسسة الحديثة للخدمات في 1430/12/30هـ

أرصدة مدينة	أرصدة دائنة	اسم الحساب
175.000		عقار
53.000		سيارات
75.000		أحبار طباعة مستخدمة
16.000		مصروف صيانة الآلات
142.000		الآلات تصوير
40.000		إيجار
40.000	200.000	إيراد تصوير
60.000		أوراق تصوير مستخدمة
	25.000	أوراق مالية
	263.500	إيراد أوراق مالية
95.000	230.000	دائنون
60.000		قرض
4.000		نقدية بالصندوق
82.500		شهرة محل
3.000		مصروف كهرباء
2.000		نقدية بالبنك
	?????????	مرتبات
		رأس المال
	4.000	مصروف هاتف
		إيراد عقار
847.500	847.500	المجموع

المطلوب :

- 1 - إعداد قائمة الدخل المنتهية في 1430/12/30هـ
- 2 - إعداد قائمة المركز المالي المنتهية في 1430/12/30 هـ

الحل :

1- قائمة الدخل المنتهية في 1430/12/30هـ

		الإيرادات :
	200.000	إيراد تصوير
	25.000	إيرادات أوراق مالية
225.000		إجمالي الإيرادات
		(-) المصروفات :
	75.000	أحبار طباعة مستخدمة
	16.000	مصروفات صيانة الآلات
	40.000	إيجار
(-)	40.000	أوراق تصوير مستخدمة
	3.000	رواتب والأجور
	4.000	مصروف الكهرباء
	2.000	هاتف
178.000		إجمالي المصروفات
=====		= صافي الدخل (ربح أو خسارة)
47.000		

2- قائمة المركز المالي :

الخصوم وحقوق الملكية

الأصول

الخصوم المتداولة			الأصول المتداولة		
دائنون			الصندوق		
قروض قصيرة الأجل	263.500		البنك	95.000	
= مجموع الخصوم المتداولة	230.000		أوراق مالية (استثمارات)	82.500	
	=====	493.500	= مجموع الأصول المتداولة	60.000	
			=====		237.500
الخصوم طويلة الأجل			الأصول الثابتة		
قروض قصيرة الأجل			العقارات (أراضي ومباني)		
			السيارات	175.000	+
			الأثاث	53.000	
			الآلات والمعدات	142.000	
حقوق الملكية			= مجموع الأصول الثابتة	=====	370.000
رأس المال		+			+
+ صافي الدخل	127000		الأصول غير الملموسة		
	47000		شهرة المحل		60.000
مجموع حقوق الملكية		174.000			
مجموع الخصوم وحقوق الملكية		667.500	مجموع الأصول		667.500

لإيجاد رأس المال : نجمع الأصول ونضعها في الطرفين ونطرح منها الخصوم وحقوق الملكية

الفصل الخامس

تسوية الإيرادات والمصروفات

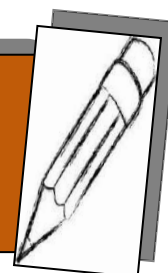

هناك فارقا بين الإيرادات والمقبوضان فالإيراد هو ثمن السلعة أو الخدمة المؤداة والمقبوض هو ما يظهر في ميزان المراجعة وقد يختلف عن الإيراد بسبب استمرار المشروع وتداخل الفترات المالية مع بعضها البعض فقد يقبض إيراد لفترة قادمة لم تبدأ بعد وقد يستحق هذا الإيراد ، وهذا الأمر ينطبق على المصروف فيظهر بميزان المراجعة ما دفع فعلا

أساس الاستحقاق والأساس النقدي:

مما لا شك فيه ان هناك فارقا بين الإيرادات والمقبوضات فالإيراد وفقا لمبدأ تحقق الإيراد هو ثمن السلع المباعة والخدمات المؤداة أو ما يجب أن يقبض نظير تلك السلع أو الخدمات إلا أن المقبوض فعلا وهو ما يظهر في ميزان المراجعة قد يختلف عن ذلك بسبب استمرار المشروع وتداخل الفترات المالية مع بعضها فقد يقبض إيراد ما مقدما لفترة معينة في أواخر الفترة المالية السابقة أو قد يستحق

ذلك الإيراد ولكنه يقبض في أوائل الفترة المالية التالية. وهذا الأمر ينطبق أيضا علي المصروفات فهي قيمة السلع والخدمات المستنفذة فعلا خلال الفترة الآلية العينة. ويقتضي تقسيم حياة المنشأة الي فترات محاسبية الي تحديد إيرادات ومصروفات المنشأة خلال كل فترة . والمعالجة المحاسبية التي تؤدي الي تحديد وقياس إيرادات ومصروفات الفترة المحاسبية هي ما يعرف بالتسويات .
طبيعة عملية التسويات:

تجري قيود يومية في نهاية السنة المالية لتسوية الحسابات وتعديل أرصدها التي تظهر في ميزان المراجعة من أجل تحديد الإيرادات والمصروفات الخاصة بكل فترة على حده، وبالتالي مقابلة الإيرادات بمصروفات تلك الفترة بشكل صحيح. وحسب طبيعة هذه القيود فإن جميع قيود التسوية تؤثر علي حساب واحد من حسابات قائمة الدخل وحساب واحد من حسابات قائمة المركز المالي وبالتالي فإن قيود التسوية سوف تتضمن دائما حساب إيراد أو حساب مصروف وحساب أصل أو حساب خصم (التزام).

طبيعة عملية التسويات:

تجري قيود يومية في نهاية السنة المالية لتسوية الحسابات وتعديل أرصدها التي تظهر في ميزان المراجعة من أجل تحديد الإيرادات والمصروفات الخاصة بكل فترة على حده، وبالتالي مقابلة الإيرادات بمصروفات تلك الفترة بشكل صحيح وحسب طبيعة هذه القيود فإن جميع قيود التسوية تؤثر علي حساب واحد من حسابات قائمة الدخل وحساب واحد من حسابات قائمة المركز المالي وبالتالي فإن قيود التسوية سوف تتضمن دائما حساب إيراد أو حساب مصروف وحساب أصل أو حساب خصم (التزام).

إذا التسويات تشمل

المصروف أو الإيراد مستحق

المصروف أو الإيراد المقدم

ويوجد خطوتين أساسيتين لإجراء التسويات وهي نوجد :-

$$1 - \text{المصروف أو الإيراد السنوي} = \text{الشهري} \times 12 = \text{قائمة الدخل}$$

2 - المقدم أو المستحق ← قائمة المركز المالي

الأصول المتداولة	الخصوم المتداولة
أي مصروف مقدم أي إيراد مستحق	أي مصروف مستحق أي إيراد مقدم

تسوية الحسابات:

يمكن حصر هذه التسويات في أربعة بنود هي:

1- المصروفات المقدمة :

تمثل المصروفات المدفوعة مقدما تلك المصاريف التي دفعتها المنشأة خلال الفترة المحاسبية الحالية للحصول علي خدمات أو أدوات تشتري من أجل الاستفادة منها واستهلاكها ولكنها لا تستهلك بالكامل في نهاية الفترة المالية التي امتلكت فيها ومن أمثلة ذلك الإيجار المدفوع مقدما التأمين المدفوع مقدماً.

أ- مصروفات الاستهلاك:

تشتري المنشأة الأصول الثابتة مثل الآلات والمعدات والمباني والسيارات بقصد استخدامها علي مدى عمرها الإنتاجي في النشاط التشغيلي للمنشأة وليس بغرض إعادة بيعها. وتكلفة هذه الأصول تعد مصروف رأس مالي لأنها تفيد أكثر من سنة مالية. فمثلا شراء سيارة لإحدى المنشآت يساهم في تحقيق إيرادات علي مدى عمر السيارة الإنتاجي. وبما ان استخدام هذه السيارة سيستفيد منه فيراد اكثر من سنة مالية لذا لا بد من توزيع تكلفة هذه السيارة علي السنوات المالية المستفيدة منها وهذا مفهوم الاستهلاك.

مثال : المنشأة سيارة نقل بمبلغ 62.000 ريال ويقدر عمرها الإنتاجي بخمس سنوات وتباع بعد ذلك كخردة بمبلغ 12.000 ريال فإن ما يجب استهلاكه خلال فترة استخدام السيارة بمبلغ 50.000 ريال يوزع هذا المبلغ بين السنوات التي استفادت من استعمال السيارة. ورغبة التبسيط في هذا المثال نفترض ان الاستفادة متساوية وان مصروف الاستهلاك السنوي 10.000 ريال وبعد معرفة مصروف الاستهلاك السنوي يجري قيد تسوية في نهاية السنة المالية (اي سنة مالية) أثناء فترة استخدام السيارة كما يلي :

10.000	من حـ / مصروف استهلاك السيارة		
10.000	الي حـ / مجمع استهلاك السيارة		
	إثبات مصروف الاستهلاك		
		12/30	

يظهر مصروف الاستهلاك ضمن المصروفات في قائمة الدخل ، أما مجمع الاستهلاك فيظهر في قائمة المركز المالي مطروحا من الأصل الثابت المرتبط به وهو في هذه الحالة حساب السيارات.

2- المصروفات المستحقة:

تمثل المصروفات المستحقة قيمة الخدمات والسلع التي تمت الاستفادة منها إلا أنه لم يدفع مقابلها حتى نهاية الفترة المالية ولم تسجل في سجلات المنشأة.

ومن أمثلة هذا النوع من المصروفات ما يلي:

- الهاتف والكهرباء والماء. - الرواتب الأجور .. وغيرها.

حيث ان هذه المصروفات تكون طبيعة تسديدها بعد انقضاء فترة الحصول علي الخدمة أو الانتفاع منها.

ح / الرواتب والأجور المستحقة

5000	الرصيد	5000
5000	1431/12/30هـ	5000
من ح / الرواتب والأجور		

الرصيد النهائي لحساب الرواتب والأجور يمثل ما يخص السنة المالية ويظهر في قائمة الدخل أما رصيد حساب الرواتب والأجور المستحقة فيمثل ما علي المنشأة من التزام تجاه الغير يظهر في قائمة المركز المالي ضمن الخصوم المتداولة .

3- الإيرادات المقدمة:

تمثل الإيرادات المقبوضة مقدما تلك الإيرادات التي قبضت مقدما من الغير حيث يخص الفترة المالية الحالية جزءا منها والجزء الآخر يخص فترة أو فترات مالية لاحقة ومن أمثلة ذلك إيراد العقار المقبوض مقدماً.

معالجة الإيرادات المقبوضة مقدما كالتزام:

يتم بموجب هذه الطريقة فتح حساب باسم إيراد مقدم أو مقبوض علي اعتبار أنه التزام تجاه الغير بصرف النظر عن ان جزءا من هذا الإيراد يخص الفترة المالية الحالية. وفي نهاية الفترة المالية يتم إجراء قيد تسوية لفصل الإيراد الخاص بالسنة المالية الحالية عن الإيراد الخاص بالفترة أو الفترات المالية القادمة.

4 لإيرادات المستحقة:

هي تلك الإيرادات التي اكتسبت خلال الفترة المالية ولم تسجل في الدفاتر ولم تقبض حتى نهاية الفترة المالية.

ولتوضيح كيفية معالجة الإيرادات المستحقة نورد المثال التالي :

في 1431/12/30هـ ظهر رصيد حساب إيراد الأسهم دائناً بمبلغ 3000 ريال في ميزان المراجعة وإذا علمت ان إيراد الأسهم السنوية 3500 ريال فإن ذلك يعني ان ما مقداره 500 ريال من إيراد الأسهم لم تقبض ولم تسجل في الدفاتر وبالتالي يجري قيد تسوية علي النحو التالي:

500	من حـ / إيراد الأسهم المستحقة	
500	الي حـ / إيراد الأسهم	1431/12/30هـ
	قيد تسوية لإثبات إيراد الأسهم المستحق	

وبعد ترحيل قيد التسوية الي حسابات الأستاذ يظهر حسابي إيراد الأسهم المستحقة وحساب إيراد الأسهم كما يلي:

الرصيد النهائي	3500	الرصيد (ميزان المراجعة)	3000
			500
		من حـ / إيراد الأسهم المستحق	3500
			1431/12/30هـ

الرصيد النهائي لحساب إيراد الأسهم وقدره 3500 ريال يمثل ما يخص الفترة المالية الحالية ويظهر في قائمة الدخل ضمن الإيرادات . أما حساب إيراد الأسهم المستحق فإنه يظهر ضمن الأصول المتداولة بالمركز .

مثال :

ظهرت الأرصدة التالية بين أرصدة ميزان المراجعة في 1431/12/30هـ .

أرصدة مدينة	أرصدة دائنة	اسم الحساب
30.000		مصروف تأمين مقدم
40.000		مصروف الرواتب
	90.000	إيراد خدمات مقدم
25.000		مواد ومهمات
	80.000	إيراد خدمات

فإذا علمت أن :

1. مصروف التأمين المدفوع مقدماً تم دفعه في 1430/1/1هـ ولمدة 15 شهراً.
2. الرواتب الشهرية للعاملين 4000 ريال.

3. إيراد الخدمات التي يخص السنة الحالية هو 75.000 ريال.
4. بلغت المواد والمهمات المتبقية في نهاية العام 6.000 ريال.
5. بلغت قيمة الخدمات الاستشارية التي قدمت للعملاء ولم تسجل في الدفاتر ولم تحصل قيمتها حتى 1431/12/30 هـ مبلغ 9.000 ريال .

المطلوب:

1. إجراء قيود التسوية اللازمة في 1431/12/30 هـ.
2. بيان اثر العمليات السابقة علي قائمة الدخل وقائمة المركز المالي في 1431/12/30 هـ.

الحل:

1. قيود التسوية في 1430/12/30 هـ

التاريخ	البيان	دائن	مدين
1430/12/30 هـ	من حـ / مصروف التأمين		24.000
	الي حـ / مصروف التأمين المقدم	24.000	
	تسوية حساب مصروف التأمين المقدم		8.000
1430/12/30 هـ	من حـ / مصروف الرواتب		8.000
	الي حـ / مصروف الرواتب	8.000	
	المستحقة		75.000
	إثبات مصروف الرواتب المستحق	75.000	
1430/12/30 هـ	من حـ / إيراد الخدمات المقدم		19.000
	الي حـ / إيراد الخدمات	19.000	
	تسوية حساب إيراد الخدمات المقدم		9.000
1430/12/30 هـ	من حـ / مصروف مواد ومهمات		9.000
	الي حـ / مواد ومهمات	9.000	
	إثبات مصروف المواد والمهمات		

مبادئ المحاسبة ACCT 101

هـ	من حـ / إيرادات خدمات استشارية مستحق		
	الي حـ / إيرادات الخدمات الاستشارية		
1430/12/30	إثبات إيرادات خدمات استشارية مستحق		
هـ			

2. بيان الأثر علي قائمة الدخل وقائمة المركز المالي في 1430/12/30 هـ.

قائمة الدخل عن السنة المنهية في 1430/12/30 هـ

	<u>الإيرادات</u>
75.000	إيرادات الخدمات
89.000	إيرادات الخدمات الاستشارية
	<u>المصروفات</u>
24.000	مصروف التأمين
48.000	مصروف الرواتب
19.000	مصروف مواد ومهمات

قائمة المركز المالي في 1430/12/30 هـ

الأصول		الخصوم وحقوق الملكية	
الأصول المتداولة		الخصوم المتداولة	
6.000	مواد ومهمات	8.000	مصروف الرواتب
6.000	مصروف التأمين المقدم	15.000	المستحق
9.000	إيرادات خدمات استشارية مستحق		إيرادات الخدمات المقدم

كيفية إعداد القوائم المالية من واقع ميزان المراجعة بعد التسويات:

مثال: فيما يلي أرصدة ميزان المراجعة قبل التسويات في 1431/12/30 هـ لإحدى المنشآت الخدمية:

اسم الحساب	مدين	دائن
البنك	74.000	

مبادئ المحاسبة ACCT 101

	9600	الصندوق
	9000	مدينون
	7000	أثاث
3000		دائنون
76000	30.000	إيراد خدمات
	26.000	الرواتب والأجور
	3000	مصرف إيجار المستودعات المقدم
3600	1000	إيراد أوراق مالية
	1000	مصرف الهاتف والتلكس
		مصرف دعاية وإعلان
12000		إيراد العقار المقدم
66.000		جاري المالك
		رأس المال
160600	160600	المجموع

وقد حصلت علي المعلومات التالية :

1. إن إيراد العقار الذي تم تحصيله كان عن سنة تنتهي في 1432/6/30 هـ .
2. هناك إيراد الأوراق مالية لم يقبض بعد يخصم السنة المالية الحالية قدره 1400 ريال.
3. ان الإيجار الشهري للمستودعات 2000 ريال.
4. ان مصروفات الهاتف التلكس المستحقة 1500 ريال.

المطلوب :

1. إجراء قيود التسوية اللازمة.
2. ترحيل قيود التسوية الي الحسابات المختصة بدفتر الأستاذ.
3. إعداد ميزان المراجعة بعد التسويات.
4. إعداد قائمة الدخل عن السنة المنتهية في 1431/12/30 هـ.
5. إعداد قائمة المركز المالي في 1431/12/30 هـ.

قيود التسوية للإيرادات المقدمة والمستحقة:

أ. الإيرادات المقبوضة مقدماً:

لتسوية حساب إيراد العقار المقدم يجري القيد التالي :

1431/12/30هـ	من حـ/ إيراد العقار المقدم	6000	6000
	الي حـ/ إيراد العقار		
	تسوية حـ/ إيراد العقار المقدم		

وبعد الترحيل الي حسابات الأستاذ يظهر حساب إيراد العقار وحساب إيراد العقار المقدم علي النحو التالي:

حـ / إيراد العقار المقدم

6000	الي حـ/ إيراد العقار	12.000	الرصيد(ميزان المراجعة)
------	----------------------	--------	------------------------

حـ/ إيراد العقار

	من حـ/ إيراد العقار المقدم	6000	
--	----------------------------	------	--

وبذلك يصبح رصيد حـ/ إيراد العقار 6000 ريال وهذا المبلغ يمثل ما يخص السنة المالية الحالية

من إيراد العقار ويظهر في قائمة الدخل ضمن الإيرادات .

أما حساب إيراد العقار المقدم فيمثل ما علي المنشأة من التزام تجاه الغير لذا يظهر ضمن الخصوم بالمركز المالي ورصيده 6000 ريال.

ب. الإيرادات المستحقة:

لتسوية حساب إيراد الأوراق المالية يجري القيد التالي :

1431/12/30هـ	من حـ/ إيراد الأوراق المالية	1400	1400
	المستحق		
	الي حـ/ إيراد الأوراق المالية		
	إثبات إيراد الأوراق المالية المستحق		

وبعد الترحيل الي حسابات الأستاذ يظهر حـ/ إيراد الأوراق المالية و حـ /إيراد الأوراق المالية

المستحق علي النحو التالي :

حـ/ إيراد الأوراق المالية

3600	رصيد (ميزان المراجعة)		
1400	من حـ/ إيراد الأوراق المالية المستحق		

حـ / إيراد الأوراق المالية المستحق

1400	الي حـ / إيراد الأوراق المالية
------	--------------------------------

وبذلك يصبح رصيد حـ / إيراد الأوراق المالية 5000 ريال وهذا الرصيد يمثل ما يخص السنة المالية الحالية ويظهر في قائمة الدخل ضمن الإيرادات .
أما حساب إيراد الأوراق المالية المستحق فيمثل ما للمنشأة لدي الغير وسيظهر ضمن الأصول المتداولة بالمركز المالي .

قيود التسوية للمصروفات المقدمة والمستحقة:

أ/ المصروفات المدفوعة مقدماً.

لتسوية حساب مصروف إيجار المستودعات المقدم يجري القيد التالي :

1431/12/30	من حـ / مصروف إيجار المستودعات الي حـ / مصروف إيجار المستودعات المقدم تسوية حساب مصروف إيجار المستودعات المقدم	24000	24000
------------	---	-------	-------

وبعد الترحيل الي حسابات الأستاذ يظهر حساب مصروف إيجار المستودعات وحساب مصروف إيجار المستودعات المدفوع مقدماً علي النحو التالي:

حـ / مصروف إيجار المستودعات المقدم

26.000	الرصيد (ميزان المراجعة)	من حـ / مصروف إيجار المستودعات	24000
--------	-------------------------	-----------------------------------	-------

حـ / مصروف إيجار المستودعات

24.000	الي حـ / مصروف إيجار المستودعات المقدم
--------	--

وبذلك يصبح رصيد حساب مصروف إيجار المستودعات 24000 ريال وهذا المبلغ يمثل ما يخص السنة المالية الحالية من مصروف إيجار المستودعات ويظهر في قائمة الدخل ضمن المصروفات أما حساب مصروف إيجار المستودعات المدفوع مقدماً فيمثل ما للمنشأة لدي الغير ويظهر في قائمة المركز المالي ضمن الأصول المتداولة.

– المصروفات المستحقة:

لتسوية حساب مصروف الهاتف والتلكس يجري القيد التالي :

1500	من حـ/ مصروف الهاتف والتلكس	
1500	إلي حـ/ مصروف الهاتف والتلكس المستحق	/12/30
	إثبات مصروف الهاتف والتلكس المستحق	1431هـ

وبعد الترحيل الي حساب الأستاذ يظهر حساب مصروف الهاتف والتلكس وحساب مصروف الهاتف والتلكس المستحق علي النحو التالي:

3000	رصيد (ميزان المراجعة)	
1500	إلي حـ/ مصروف الهاتف والتلكس	
	المستحق	

حـ / مصروف الهاتف والتلكس المستحق

	من حـ/ مصروف الهاتف	
1500	والتلكس	

وبذلك يصبح رصيد حـ / مصروف الهاتف والتلكس 4500 ريال وهذا الرصيد يمثل ما يخص السنة المالية الحالية ويظهر في قائمة الدخل ضمن المصروفات أما حساب مصروف الهاتف والتلكس المستحق فيمثل ما علي المنشأة للغير ويظهر ضمن الخصوم بالمركز المالي.

قائمة الدخل عن السنة المالية المنتهية في 1431/12/30هـ

اسم الحساب	مدین	دائن
إيراد خدمات	76000	
إيراد أوراق مالية	5000	
إيراد عقار	6000	
المصروفات		87.000
مصروف الرواتب والأجور	30.000	
مصروف إيجار المستودعات	24000	
مصروف الهاتف والتلكس	4500	
مصروف الدعاية والإعلان	1000	
صافي الدخل		<u>59500</u>
		27500

ميزان المراجعة بعد التسويات في 1431/12/30هـ

اسم الحساب	مدين	دائن
البنك	74000	
الصندوق	9600	
مدينون	9000	
أثاث	7000	
دائنون		3000
إيراد خدمات	30.000	76000
الرواتب والأجور	24000	
مصروف إيجار المستودعات	4500	5000
أوراق مالية	100	
مصروف الهاتف والتلكس		
مصروف الدعاية والإعلان		6000
إيراد عقار		66000
رأس المال		6000
إيراد العقار المقدم	1400	
إيراد الأوراق المالية المستحق	2000	
مصروف إيجار مستودعات مقدم	1000	1500
مصروف الهاتف والتلكس المستحق		
جاري المالك		
المجموع	163500	163500

قائمة المركز المالي في 1431/12/30هـ

الأصول		الخصوم	
الأصول المتداولة		الخصوم	
الصندوق	9600	دائنون	3000
البنك	74000	إيراد عقار مقدم	6000

مبادئ المحاسبة ACCT 101

مصرف هاتف وتلكس	1500		مدينون	9000
مستحق		10500	إيراد أوراق مالية	1400
حقوق الملكية			مستحق	2000
رأس المال			مصرف إيجار	7000
(+) صافي الربح	66000		مستودعات مقدم	
(-) جاري الملك	93500		الأصول الثابتة	
	1000		أثاث	
		92500		
		1030000		103000

مثال : - إذا كان رصيد الإيجار المدفوع 30000 ريال ، والإيجار الشهري 3000 ريال احسب رصيد الإيجار الذي يظهر :

2 - قائمة المركز المالي

1 - قائمة الدخل

الحل :-

الإيجار السنوي = الشهري $\times 12 = 3000 \times 12 = 36000$ قائمة الدخل

6000 ريال إيجار مستحق (مصرف مستحق) يظهر بالمركز المالي خصوم متداولة

مثال : -

إذا كان حساب الرواتب المدفوعة خلال العام 200000 ريال وان الرواتب الشهرية 20000 ريال احسب رصيد الرواتب الذي يظهر ب

2 - قائمة المركز المالي

1 - قائمة الدخل

الحل

1 - الرواتب السنوية = الشهرية $\times 12 = 20000 \times 12 = 240000$ قائمة الدخل

2 - 40000 ريال رواتب مستحقة تظهر بالمركز المالي خصوم متداولة

=====

مثال : - بلغ إيراد العقار المحصل فعليا خلال العام 40000 ريال والإيراد الشهري 4000 ريال احسب رصيد الإيراد الذي يظهر ب

2 - قائمة المركز المالي

1 - قائمة الدخل

الحل

$$1 - \text{الإيراد السنوي} = \text{الشهري} \times 12 = 4000 \times 12 = 48000 \text{ قائمة الدخل}$$

8000 ريال إيراد مستحق يظهر بالمركز المالي أصول متداولة

مثال :

بلغ رصيد إيراد الأوراق المالية في نهاية العام 8000 ريال وكانت هناك إيرادات مستحقة من الأوراق المالية لنفس العام 3.500 ريال ، احسب رصيد إيراد الأوراق المالية الذي يظهر في :

1- قائمة الدخل

2- قائمة المركز المالي

الحل :

$$1 - \text{رصيد إيراد الأوراق المالية السنوي} = \text{إيراد الأوراق المالية} + \text{المستحق} =$$

$$= 3.500 + 8.000 = 11.500 \text{ ريال يظهر بقائمة الدخل}$$

2 - الرصيد المستحق (معطى بالسؤال مباشرة) 3.500 ريال يظهر بالمركز المالي أصول متداولة

مثال : -

دفعت الشركة إيجار لمد سنة قدرة 12000 ريال ابتداء من 9/1 احسب رصيد الإيجار الذي يظهر

ب

1 - قائمة الدخل

2 - قائمة المركز المالي

الحل

1 - الإيجار الذي يخص السنة الحالية ابتداء من 9/1 إلي 12/30 نهاية السنة يمثل 4 شهور فقط =

$$4 \text{ شهور} \times 1000 \text{ إيجار الشهر الواحد} = 4000 \text{ قائمة الدخل}$$

2 - 8 شهور الباقية تعتبر مدفوعة مقدم في السنة الجديدة ابتداء من 1/1 إلي نهاية 8 شهور = 8

$$\times 1000 = 8000 \text{ تظهر بالمركز المالي أصول متداولة (مصروف مقدم)}$$

مثال : -

إذا علمت أن حساب التأمين المدفوع مقدما والظاهر في ميزان المراجعة في نهاية العام يساوي

24000 ريال وان هذا المبلغ مدفوع اعتبار 7/1 احسب مصروف التأمين الذي يظهر ب

1 - قائمة الدخل 2 - والمركز المالي

الحل : -

- 1 - التأمين الذي يخص السنة من 7/1 إلى 12/30 هو 6 شهور
 = 6 شهور \times 2000 ما يخص الشهر = 12000 يظهر بقائمة الدخل
- 2 - 6 شهور الباقية ابتداء من 1/1 إلى 6/30 = $6 \times 2000 = 12000$ ريال تعتبر مقدم تظهر بالمركز المالي أصول متداولة

مثال :

- بلغ رصيد إيراد الأوراق المالية الظاهر في ميزان المراجعة 15000 ريال وتبين عند الجرد أن ما يخص العام الحالي من إيراد الأوراق المالية هو 17000 ريال احسب رصيد الإيراد الذي يظهر ب
- 1- قائمة الدخل
- 2- قائمة المركز المالي

الحل

- 1 - الإيراد السنوي = 17000 ريال قائمة الدخل
- 2000 إيراد أوراق مالية مستحقة يظهر بالمركز المالي أصول متداولة

مثال : -

- إذا كان رصيد الرواتب المدفوعة 140000 ريال والفترة المحاسبية سنة والرواتب الشهرية 10000 ريال احسب رصيد الرواتب الذي يظهر ب
- 1 - قائمة الدخل
- 2 - قائمة المركز المال

الحل : -

- 1 - الرواتب السنوية = الشهرية \times 12 =
- = $12 \times 10000 = 120000$ ريال قائمة الدخل
- 2 - إذا 20000 ريال مدفوعة مقدما تظهر بالمركز المالي أصول متداولة تحت بند مصروف مقدم لأن الرواتب مصروف

جـرد اللوازم المكتبية

1 - المستخدم(المنصرف) خلال العام = رصيد بداية السنة + المشتري خلال العام - المتبقي في نهاية =
(يظهر بقائمة الدخل)

2 - المتبقي في نهاية العام = رصيد بداية السنة + المشتري خلال العام - المستخدم =
(يظهر بقائمة المركز المالي)

مثال : -

بلغت قيمة اللوازم المكتبية خلال العام 7500 ريال وعند الجرد في نهاية العام تبين أن المتبقي منها 3000 ريال ، فإن مصروف اللوازم المكتبية الذي يظهر في قائمة الدخل هو : -

(أ) 4500 ريال	(ب) 3000 ريال
(ج) 9000 ريال	(ج) جميع الإجابات السابقة خاطئة

الحل : -

المطلوب الذي يظهر بقائمة الدخل إذا نوجد

المستخدم = رصيد بداية السنة + المشتري خلال العام - المتبقي =
صفر + 7500 - 3000 = 4500 ريال

مثال : -

بلغت قيمة اللوازم المكتبية المشتراه خلال العام 28000 ريال وعند الجرد تبين أن المتبقي منها في نهاية السنة 20000 ريال فإن رصيد ح/اللوازم المكتبية الذي يظهر في قائمة المركز المالي هو : -

(أ) 48000 ريال	(ب) 8000 ريال
(ج) 20000 ريال	(ج) 28000 ريال

الحل : -

المطلوب هو الرصيد الذي يظهر بقائمة المركز المالي إذا نوجد المتبقي

2 - المتبقي معطى مباشرة بالسؤال 20000 ريال

وإذا لم يعطى نوجده بالمعادلة السابقة رقم 2

مثال : - إذا كان رصيد الأدوات المكتبية في بداية العام 500 ريال وتم خلال العام شراء أدوات مكتبية

جديدة بمبلغ 1200 ريال نفدا وقدرت قيمة المتبقي منها في آخر العام 200 ريال احسب مصروف

الأدوات المكتبية الذي سيظهر في قائمة الدخل في نهاية العام

الحل : -

المطلوب الذي يظهر بقائمة الدخل إذا نوجد :

الرصيد المستخدم(المنصرف) = الرصيد في بداية السنة + المشتري خلال العام - المتبقي

$$1500 \text{ ريال} = 200 - 1200 + 500$$

وليد الجمال

خبرة طويلة بالتدريس مراجعة شاملة
حل إختبارات سنوات سابقة شرح وافي ومخلص
التدريب على حل الاختبارات باستخدام الآله الحاسبة

رياضيات إحصاء
محاسبة اقتصاد بحوث عمليات

050 66 18 18 2

الفصل الثامن

القوائم المالية بالمنشآت التجارية

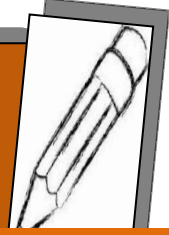

* قائمة الدخل :

قائمة الدخل في المنشآت التجارية لا تختلف عن المنشآت الخدمية وتحتوي على المصطلحات التالية

- 1 - صافي المبيعات = إجمالي المبيعات - مردودات ومسموحات المبيعات - الخصم المسموح به =
 - 2 - صافي المشتريات = المشتريات - مردودات ومسموحات المشتريات - الخصم المكتسب =
 - 3 - تكلفة المشتريات = صافي المشتريات + مصاريف نقل المشتريات (نقل للداخل) + رسوم جمركية على المشتريات + عمولة وكلاء الشراء + تأمين على المشتريات =
 - 4 - تكلفة البضاعة المتاحة للبيع = بضاعة أول المدة + تكلفة المشتريات =
 - 5 - تكلفة البضاعة المباعة (تكلفة المبيعات) = بضاعة أول المدة + تكلفة المشتريات - بضاعة آخر المدة (بسر السوق او التكلفة ايهما اقل) =
 - 6 - مجمل الربح (مجمل الدخل) = صافي المبيعات - تكلفة المبيعات =
 - 7 - صافي الربح (صافي الدخل أو نتيجة النشاط) = صافي المبيعات - تكلفة المبيعات - المصروفات التشغيلية + الإيرادات =
- أو نتيجة النشاط = مجمل الربح - المصاريف التشغيلية + الإيرادات

* معادلات قائمة المركز المالي : -

- 1 - مجموع الأصول المتداولة (قصيرة الأجل) = البنك + الصندوق + المدينون + أوراق القبض + الأوراق المالية + بضاعة آخر المدة (المخزون) + أي مصروف مقدم + أي إيراد مستحق =
- 2 - مجموع الأصول الثابتة = العقارات (أراضي ومباني) + السيارات + الأثاث + الآلات والمعدات =
- 3 - مجموع الأصول = الأصول المتداولة + الأصول الثابتة + الأصول غير الملموسة =
- 4 - مجموع الخصوم المتداولة (قصيرة الأجل) = الدائنون + أوراق الدفع + القروض قصيرة الأجل + أي مصروف مستحق + أي إيراد مقدم =
- 5 - الخصوم الثابتة (طويلة الأجل) = القروض طويلة الأجل =

6 - حقوق الملكية = رأس المال + صافي الدخل - المسحوبات =

7 - إجمالي الخصوم وحقوق الملكية = الخصوم المتداولة + الخصوم الثابتة + حقوق الملكية =

أمثلة اخترا الإجابة الصحيحة

1 - إذا كانت بضاعة أول المدة 40000 ريال وتكلفة المشتريات 190000 ريال وبضاعة آخر المدة 31000 ريال والمصروفات التشغيلية 80000 فإن تكلفة المبيعات (تكلفة البضاعة المباعة)

(أ) 151.000 ريال	(ب) 110.000 ريال
(ج) 196.000 ريال	(د) 199.000 ريال

2 - تكلفة البضاعة المشتراة 380000 ريال ومسموحات المبيعات 7000 ريال وبضاعة آخر المدة 50000 ريال وبضاعة أول المدة 60000 ريال فتكون تكلفة المبيعات

(أ) 320.000 ريال	(ب) 33.000 ريال 0
(ج) 390.000 ريال	(ج) 370.000 ريال

3 - إجمالي المبيعات 180000 ريال ، مردودات المبيعات 6000 ريال ، الخصم المكتسب 1000 ريال ، الخصم المسموح به 1200 ريال ، مصروفات نقل المبيعات 2000 ريال ، مصروفات نقل المشتريات 2000 ريال فيكون صافي المبيعات :

(أ) 172.800 ريال	(ب) 170.000 ريال
(ج) 173.000 ريال	(ج) 168.800 ريال

4 - إذا كانت إيرادات المبيعات 70.000 ريال وبضاعة أول المدة 15.000 ريال ومردودات المبيعات 8.000 ريال والخصم المسموح به 10.000 ريال وبضاعة آخر المدة 22.000 ريال فإن صافي المبيعات :

(أ) 55.000 ريال	(ب) 52.000 ريال
(ج) 58.000 ريال	(ج) 62.000 ريال

5 - إذا كان صافي المبيعات 900000 ريال وتكلفة المبيعات 500000 ريال والمصاريف التشغيلية 50000 ريال فإن مجمل الربح :

(أ) 400.000 ريال	(ب) 350.000 ريال
--------------------	--------------------

(ج) 850.000 ريال

(ج) 450.000 ريال

6 - صافي المبيعات 300000 ريال ومردودات المبيعات 20000 ريال والمشتريات 160000 ريال ومصاريف نقل المبيعات 16000 ريال وبضاعة آخر المدة 60000 ريال وبضاعة أول المدة 80000 ريال فيكون مجمل الربح :

(ب) 124.000 ريال

(أ) 100.000 ريال

(ج) 120.000 ريال

(ج) 104.000 ريال

7 - إذا علمت أن المبيعات 468000 ريال والخصم المسموح به 18000 ريال وتكلفة البضاعة المباعة 230000 ريال ومصروفات التشغيل 180000 ريال إذا مجمل الربح

(ب) 40.000 ريال

(أ) 208.000 ريال

(ج) 280.000 ريال

(ج) 220.000 ريال

8 - إذا علمت أن صافي المبيعات 400000 ريال ومجمل الربح 60000 ريال ومصروفات التشغيل 60000 ريال فإن تكلفة البضاعة المباعة

(ب) 270.000 ريال

(أ) 330.000 ريال

(ج) 340.000 ريال

(ج) 10.000 ريال

9 - صافي المبيعات 260.000 ريال ، مردودات المبيعات 20.000 ريال والخصم المكتسب 1.000 ريال والخصم المسموح به 1.200 ريال وتكلفة المبيعات 160.000 ريال والمصروفات البيعية 60.000 ريال فيكون صافي الربح :

(ب) 40.000 ريال

(أ) 10.000 ريال

(ج) 30.000 ريال

(ج) 20.000 ريال

10 - إذا كان صافي المبيعات 1300.000 ريال وتكلفة المبيعات 670.000 ريال والمصروفات التشغيلية 150.000 ريال وإيرادات الأوراق المالية 25.000 ريال فإن صافي الدخل :

(ب) 480.000 ريال

(أ) 630.000 ريال

(ج) 455.000 ريال

(ج) 505.000 ريال

11 - إذا كانت أوراق القبض **22.000** وأوراق الدفع **11.000** ريال والمدينون **3.600** ريال والبنك **57.000** ريال فإن مجموع الأصول المتداولة :

(أ) 57.000 ريال	(ب) 93.600 ريال
(ج) 62.600 ريال	(ج) 82.600 ريال

12 - مصروف تأمين مقدم **20000** ريال ، أثاث **30000** ريال ، مدينون **100000** ريال ، أوراق دفع **19000** ، سيارات **180000** ريال ، بضاعة آخر المدة **240000** ريال ، دائنون **83000** ريال ، بنك **40000** ريال فيكون مجموع الأصول المتداولة :

(أ) 380.000 ريال	(ب) 580.000 ريال
(ج) 610.000 ريال	(ج) 400.000 ريال

13 - من بيانات الفقرة السابقة رقم **12** يكون مجموع الخصوم المتداولة :

(أ) 102.000 ريال	(ب) 109.000 ريال
(ج) 129.000 ريال	(ج) 149.000 ريال

14 - حقوق الملكية **400.000** ريال ، أثاث **30.000** ، مدينون **180.000** ريال ، أوراق الدفع **100.000** ريال ، أوراق القبض **60.000** ريال ، دائنون **140.000** ريال ، بنك **80.000** ريال ، رواتب المستحقة **40.000** ريال فيكون مجموع الخصوم وحقوق الملكية :

(أ) 640.000 ريال	(ب) 660.000 ريال
(ج) 680.000 ريال	(ج) 70.000 ريال

15 - من بيانات الفقرة السابقة رقم **14** يكون مجموع الأصول المتداولة :

(أ) 360.000 ريال	(ب) 320.000 ريال
(ج) 370.000 ريال	(ج) 400.000 ريال

16 - إذا علمت أن مجموع الأصول الثابتة والمتداولة **60.000** ريال وحقوق الملكية **70.000** ومجموع الخصوم **30.000** ريال فإن مجموع الأصول غير الملموسة :

(أ) 40.000 ريال	(ب) 130.000 ريال
(ج) 100.000 ريال	(ج) 160.000 ريال

• أشكال قائمة الدخل

	xxxxx		إجمالي المبيعات
	-	xxx	(-) مردودات ومسموحات المبيعات
		xxx	الخصم المكتسب
xxxxx	xxxxx		= صافي المبيعات
	xxxxx		بضاعة أول المدة 1/1
	↓	xxx	إجمالي المشتريات
		xx	(-) مردودات ومسموحات المشتريات
		xx	- الخصم المكتسب
		xxxxx	= صافي المشتريات
	+	xx	+ مصاريف نقل المشتريات
	↓	xx	+ عمولة وكلاء الشراء
		xx	+ رسوم جمركية على المشتريات
		xx	+ تأمين على المشتريات
	xxxxx		= تكلفة المشتريات
	xxxxx=		= تكلفة البضاعة المتاحة للبيع
	xxx -		- بضاعة آخر المدة بسعر السوق أو التكلفة أيهما اقل
xxxxx=			= تكلفة البضاعة المباعة (تكلفة المبيعات)
xxxxx			= مجمل الربح أو مجمل الخسارة
xx -		xx	- المصروفات التشغيلية
xx=			= صافي دخل التشغيل
xx +			+ الإيرادات الأخرى
xxxxx=			= صافي الدخل (الخسارة)

مثال :

إليك الأرصدة المستخرجة من المؤسسة التجارية الحديثة في 1430/12/30هـ

اسم الحساب	دائن	مدين
الصندوق		15.000
البنك		95.000
المدينون		25.700
المباني		550.000
الدائنون	23.100	
رأس المال	489.000	
رسوم جمركية		6.000
مخزون أول المدة		24.000
المشتريات		295.000
مردودات ومسموحات المشتريات	4.500	
الخصم المكتسب	3.500	
مصروفات نقل للداخل (نقل المشتريات)		25.000
المبيعات	580.000	
عمولة وكلاء الشراء		3.000
عمولة وكلاء البيع		2.500
الرواتب والأجور		61.000
مصروفات نقل للخارج (نقل مبيعات)		30.000
مصروفات الكهرباء		2.000
إيراد العقار	40.000	
مردودات ومسموحات المبيعات		3.500
الخصم المسموح به		2400
المجموع	1.140.100	1.140.100

تقدر بضاعة آخر المدة بسعر السوق 10.000 وبسعر التكلفة 15.000 ريال

المطلوب :

1 - إعداد قائمة الدخل

2 - والمركز المالي

الحل: -

1 - قائمة الدخل

	580.000		إجمالي المبيعات
	-	3.500	(-) مردودات ومسموحات المبيعات
	5.900	2.400	الخصم المكتسب
574.100			= صافي المبيعات
	24.000		بضاعة أول المدة 1/1
		295.000	إجمالي المشتريات
		4.500-	(-) مردودات ومسموحات المشتريات
		3.500-	- الخصم المكتسب
	+	287.000=	= صافي المشتريات
		25.000+	+ مصاريف نقل المشتريات (نقل للداخل)
		3.000+	+ عمولة وكلاء الشراء
		6.000+	+ رسوم جمركية على المشتريات
			+ تأمين على المشتريات
			= تكلفة المشتريات
	321.000=		= تكلفة البضاعة المتاحة للبيع
	345.000=		- بضاعة آخر المدة بسعر السوق أو التكلفة
	10.000 -		أيهما اقل
			= تكلفة البضاعة المباعة (تكلفة المبيعات)
335.000=			
239.100			= مجمل الربح أو مجمل الخسارة
			المصروفات الأخرى
		30.000	مصروفات نقل مبيعات
		2.500	عمولة وكلاء البيع
		61.000	الرواتب والأجور
95.500		2.000	مصروفات الكهرباء
			إجمالي المصروفات
143.600			= صافي دخل التشغيل
+			
40.000			+ الإيرادات الأخرى
183.600=			= صافي الدخل (الربح)

2- قائمة المركز المالي في 1430/12/30 هـ

الخصوم وحقوق الملكية

الأصول

<u>الخصوم المتداولة</u>			<u>الأصول المتداولة</u>		
دائنون	23.100		الصندوق	15.000	
أوراق دفع	—		البنك	95.000	
قروض قصيرة الأجل	—		المدينون	25.700	
أي مصروف مستحق	—		بضاعة آخر المدة	10000	
إيراد مقدم	—		أوراق القبض	—	
مجموع الخصوم المتداولة	=====	23.100	أوراق مالية (استثمارات)	—	
			أي مصروف مقدم	—	
<u>الخصوم طويلة الأجل</u>			أي إيراد مستحق	—	
قروض قصيرة الأجل		+	مجموع الأصول المتداولة	=====	145.700
					0
			<u>الأصول الثابتة</u>		
<u>حقوق الملكية</u>				550.00	
رأس المال	489.00		العقارات (أراضي ومباني)	0	
+ صافي الدخل	183.60		السيارات	—	+
- المسحوبات	0		الأثاث	—	
مجموع حقوق الملكية	=====	672.600	الآلات والمعدات	—	
			مجموع الأصول الثابتة	=====	550.00
			<u>الأصول غير الملموسة</u>		0
			شهرة المحل		
			براءة الاختراع		
			العلامة التجارية		
مجموع الخصوم وحقوق الملكية		695.700	مجموع الأصول		695.700
					0

الفصل التاسع مذكرة تسوية البنك

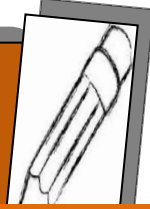

تسوية حساب البنك:

عندما تتعامل المنشأة مع البنك ويكون لها حساب جاري لديه يقوم البنك عادة في نهاية كل شهر بإرسال كشف حساب يعكس هذا الكشف جميع العمليات التي تمت بين البنك والمنشأة ويتضمن ما يلي:

- 1) رصيد الحساب في أول الشهر من واقع دفاتر البنك .
- 2) المبالغ التي سحبتها المنشأة من الحساب.
- 3) المبالغ التي أودعتها المنشأة في الحساب.
- 4) عمليات أخرى مختلفة مثل المصروفات البنكية الفوائد والعمولات وغيرها خلال الفترة التي يغطيها الكشف.
- 5) رصيد الحساب في آخر الشهر من واقع دفاتر البنك.

ومن المعلوم ان رصيد حساب جاري البنك في دفاتر المنشأة يظهر لدينا أما كشف حساب البنك الوارد من البنك فإنه يظهر رصيد المنشأة لدي البنك دائناً ومن المفروض ان يتطابق الرصيد ان الا انه من الناحية العملية فلما يحدث هذا التطابق وعادة ما تكون الفروقات بين الرصيدين ناتجة عن بعض او جميع العوامل التالية:

أولاً: عمليات سجلت في دفاتر المنشأة ولكن لم تظهر في كشف حساب البنك وتشتمل على:

1. إيداعات بالطريق: وهي مبالغ أرسلت للإيداع في الحساب الجاري ولكن لم تصل بعد الي البنك في نفس تاريخ إثباتها في دفاتر المنشأة حيث وصلت متأخرة بحيث لم يتمكن البنك من إدراجها بكشف الحساب الخاص بالشهر الحالي وسيتم إدراجها كإيداعات في الشهر التالي فغالبا ما يحدث ذلك للإيداعات التي تتم في نهاية دوام اليوم الأخير من الشهر .
2. شيكات لم تقدم للصرف وهي الشيكات التي حررتها المنشأة وسلمتها للمستفيدين ولكن لم تقدم بعد من قبل المستفيدين الي البنك لصرفها وتسمى شيكات قائمة وهذه الشيكات تكون قد سجلت في دفاتر المنشأة بمجرد تحريرها وتسليمها للمستفيدين منها ولكن لم تسجل في دفاتر وكشف حساب البنك لأنها لم تقدم بعد للصرف.

ثانياً: عمليات ظهرت في كشف حساب البنك ولكنها لم تسجل في دفاتر المنشأة لعدم ورود إشعار بشأنها قبل ورود كشف الحساب ومن أمثلتها:

1. الإيرادات التي يقوم البنك بتحصيلها نيابة عن المنشأة ولم تصل بعد إشعاراتها لقيدها في دفاتر المنشأة مثل أرباح الأسهم ، الفوائد الدائنة والكمبيالات التي يحصلها البنك نيابة عن المنشأة.
2. العمولات والمصاريف البنكية إلى خصمها البنك من حساب المنشأة ولم يصل إشعار بها للمنشأة حتى تاريخ وصول الكشف.

3. الشيكات المرتجعة (المرفوضة) لعدم كفاية الرصيد وهي الشيكات المستلمة من العملاء حيث تم إرسالها للبنك لتحصيلها بعد أن قيدت في دفاتر المنشأة إلا أنه وصول كشف الحساب اتضح انه لم يتم

تحصيلها ولم تظهر في كشف الحساب لعدم كفاية رصيد العميل. وعادة يتم إرجاع الشيكات المرتجعة مع كشف حساب البنك.

ثالثاً: عمليات مسجلة خطأ في كشف حساب البنك الوارد من البنك أو مسجلة خطأ في دفاتر المنشأة ولم تكتشف مثل هذه الأخطاء إلا بعد مطابقة كشف البنك بحساب البنك بدفاتر المنشأة بعد ورود كشف الحساب.

مذكرة تسوية البنك:

وتتضمن هذه المذكرة العمليات الحسابية التي يقوم بها المحاسب علي الرصيديين لإظهار طبيعة العمليات التي لم تسجل في دفاتر المنشأة وتلك التي لم تسجل في دفاتر البنك وصلا إلى رصيد متطابق يمثل الرصيد الصحيح لحساب البنك الذي يظهر في قائمة المركز المالي يتم عمل مذكرة البنك في حالة وجود اختلاف بين رصيد البنك بكشف الحساب ورصيد البنك بدفاتر المنشأة

مثال :

- بلغ رصيد البنك بدفاتر المنشأة في 1430/7/30 هـ 26560 ريال بينما بلغ رصيد البنك بكشف الحساب الوارد من البنك 22700 ريال وبمراجعة الفرق بين الرصيديين اتضح ما يلي :
- 1 - بلغت قيمة الشيكات المودعة بالبنك 14000 ريال لم تظهر بكشف حساب البنك
 - 2 - بلغ مجموع الشيكات التي حررتها المنشأة ولم تقدم بعد للبنك للمصرف 10.700 ريال ولم تظهر بكشف حساب البنك
 - 3 - هناك شيكا من أحد العملاء مودعا بالبنك بمبلغ 1890 ريال سجله المحاسب في دفاتر المنشأة 1980 ريال
 - 4- بلغت عمولة البنك عن شهر رجب ولم يصل إشعار بها 470 ريال

المطلوب :-

- 1 - إعداد مذكرة تسوية البنك
- 2 - إعداد قيود اليومية في دفاتر المنشأة

مذكرة تسوية البنك

22.700		رصيد البنك بكشف الحساب
+ 14000		+ إيداعات نقدية (بالطريق)
- 10.700		- شيكات مسحوبة ولم تقدم للصراف
3300		
<u>26000</u>		= رصيد البنك المعدل
26.560		رصيد البنك بدفاتر المنشأة
- 560		+ المتحصلات مثل (شيكات + إيرادات + كمبيالات)
470		- شيكات مرفوضة
90		- عمولة ومصاريف البنك
26000		- خطأ في تسجيل شيك
		= رصيد البنك المعدل

ملحوظة :

- يتم عمل قيود يومية : - للجزء الخاص بالدفاتر مثل المتحصلات والشيكات المرفوضة وعمولة ومصاريف البنك

- إذا كان رصيد البنك مدين بالدفاتر فإن رصيد حساب البنك يكون دائناً لدي البنك

البيان	دائن	مدين
من حـ / عمولة ومصاريف البنك		470
إلى حـ/البنك	470	

إثبات عمولة ومصاريف البنك		
<hr/> من حـ/ المدينين إلى حـ/ البنك تصحيح خطأ بأحد الشيكات	90	90

مثال : - اختر الإجابة الصحيحة

إذا كان رصيد البنك بكشف حساب البنك 100000 وهناك إيداعات نقدية (بالطريق) 7000 وشيكات لم تقدم للصرف بمبلغ 2500 ريال وشيكات مرفوضة بمبلغ 1500 فإن رصيد البنك المعدل هو

- 1 - 100000 ريال
- 2 - 107000 ريال
- 3 - 104500 ريال
- 4 - 105500 ريال

=====

مثال : - اختر الإجابة الصحيحة

إذا كان رصيد البنك بدفاتر المنشأة 50000 ريال وكانت هناك كمبيالة محصلة قيمتها 10500 ريال وشيك مرفوض بمبلغ 1500 وعمولة بنك بمبلغ 500 ريال وشيكات لم تقدم للصرف بمبلغ 1000 ريال فإن رصيد البنك المعدل هو

- 1 - 50000 ريال
- 2 - 51500 ريال
- 3 - 61500 ريال
- 4 - 58500 ريال

=====

مثال : -

إذا كان رصيد البنك بالدفاتر 19900 ريال وهناك شيكات لم تقدم للصرف بمبلغ 3900 ريال وشيكات مرفوضة بمبلغ 5300 ريال وشيكات قيدها البنك خطأ على الحساب بمبلغ 2300 ريال فيكون رصيد البنك بع التسوية :

- 1 - 16000 ريال
- 2 - 16900 ريال
- 3 - 14600 ريال

4 - جميع الإجابات السابقة خطأ

مثال : -

إذا كان رصيد البنك بالدفاتر 12400 ريال وكان هناك إيداعات بالطريق بمبلغ 6000 ريال ومصروفات بنكية بمبلغ 150 ريال ، ظهرت في كشف البنك شيكات محررة ولم تقدم للصرف بمبلغ 2000 ريال فإن رصيد البنك المعدل

1 - 14400 ريال

2 - 18400 ريال

3 - 17200 ريال

4 - 12250 ريال

مثال :

إذا كان رصيد البنك من واقع كشف حـ / البنك 96.700 ريال والشيكات المحررة ولم تقدم للصرف 6.700 ريال والإيداعات بالطريق 12.000 ريال والمصروفات البنكية التي ظهرت بكشف البنك 300 ريال فإن رصيد حـ / البنك المعدل هو :

أ - 91.100 ريال ب - 91.400 ريال

ج - 102.000 ريال د - 101.700 ريال

الفصل العاشر

المدينون - تسوية الديون

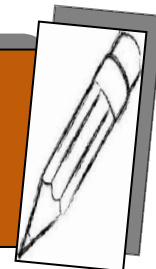

قد لا تستطيع المنشأة تحصيل بعض الديون التي لها طرف العملاء وقد يمتنع بعض العملاء عن سداد ما عليهم للمنشأة نتيجة لعدة ظروف منها الإفلاس أو الوفاة لذلك تعدم بعض الديون عندما تتأكد المنشأة

من عدم القدرة للعميل على سداد هذا الدين وتقوم بعمل نسبة من الديون التي لها عند المدينين كديون مشكوك فيها .

نشأة المدينين :

ينشأ حساب المدينين في الدفاتر عند لحظة بيع السلع أو تقديم الخدمات مع تعهد العملاء بسداد قيمتها بعد فترة زمنية يتفق عليها (فترة الائتمان) حيث تسجل في دفتر اليومية بالقيود التالي:

من حـ / المدينين		××
إلى حـ / المبيعات (بيع السلع)		
أو إلى حـ / إيرادات الخدمات (تقديم خدمة)	×××	

جرد المدينون: هي مبالغ في ذمة الغير يرجى تحصيلها . وهي تنقسم إلى ثلاثة أنواع

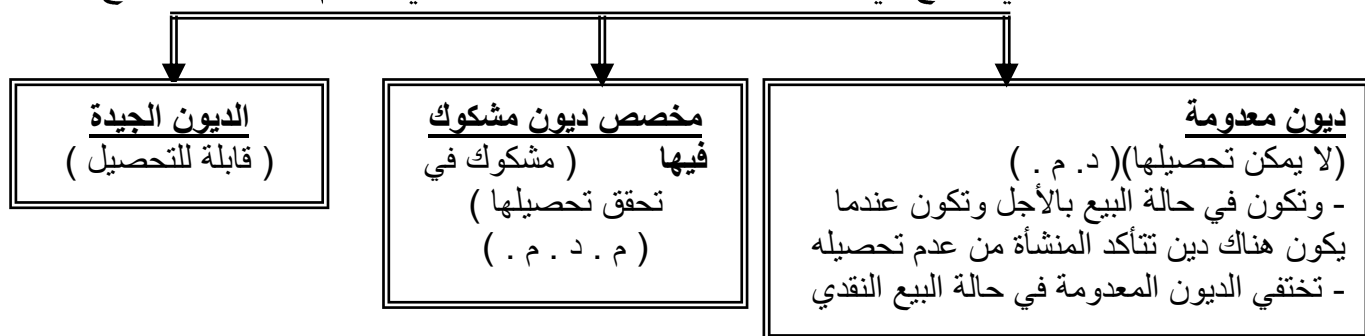

مثال

في 1/2 تم بيع بضاعة إلى محلات أحمد بقيمة 4,000 ريال على الحساب.
في 1/30 تبين أنه لا يمكن تحصيل الدين المستحق على محلات أحمد بسبب إفلاسه.
الحل:

4,000 من حـ / المدينين (أحمد) 1/2
4,000 إلى حـ / المبيعات
بيع بضاعة على الحساب لمحلات أحمد
4000 من حـ / الديون المعدومة 1/30
4000 إلى حـ / المدينين (أحمد)
إثبات الديون المعدومة

ملحوظة : تظهر الديون المعدومة في قائمة الدخل ضمن مصروفات الفترة.

خطوات الحل : -

1 - صافي المدينون = المدينون - الديون المعدومة عند الجرد = (المركز المالي)
مخصص الديون المشكوك فيها = صافي المدينون × النسبة = (المركز المالي)

100

إذا رصيد صافي المدينون الذي يظهر بالمركز المالي (الديون الجيدة) =

صافي المدينون

(-) مخصص ديون مشكوك فيها

=====

ثم يتم المقارنة بين الباقي من المخصص القديم (المخصص القديم - الديون المعدومة بالسؤال) والجديد (الذي تم إيجاده) والفرق يوضع بقائمة الدخل

المخصص القديم	المخصص الجديد
مدين	دائن

مثال:

ظهرت الأرصدة التالية في دفاتر إحدى المنشآت: 2,500 ديون معدومة / 30,000 مدينون وفي تاريخ الجرد تقرر إعدام دين بمبلغ 1,500 ريال وتكوين م. د. م. فيها بنسبة 10% من رصيد المدينين.

الحل:

1- الديون المعدومة خلال السنة + الديون المعدومة في تاريخ الجرد (تظهر في قائمة الدخل ضمن المصروفات).

مجموع الديون المعدومة = 2,500 + 1,500 = 4,000 (قائمة الدخل).

2- يخفض رصيد المدينين بالديون المعدومة في تاريخ الجرد.

رصيد المدينين = 30000 - 1500 = 28500 ريال (يظهر في الميزانية ضمن الأصول).

3- يحسب مخصص ديون مشكوك فيها على أساس الرصيد الجديد للمدينين.

مخصص ديون مشكوك فيها = 28500 × 10% = 2850 ريال.

يظهر المخصص في قائمة الدخل ضمن مصروفات الفترة وي طرح من المدينين في الميزانية الميزانية

مدينين	28500	
– م. ديون مشكوك في تحصيلها	2850	
صافي المدينين		** 25650

* رصيد المدينين (25650) يمثل الديون الجيدة.

مثال :

اليك الارصدة المستخرجة من ميزان مراجعة احدى الشركات في 1435\12\30 مدينون 61500- ديون معدومة 4000 - مخصص ديون مشكوك فيها 5000- وعند الجرد تم اعدام دين قدرة 1500 ريال . ويراد تكوين مخصص ديون مشكوك فيها 10% من المدينون . المطلوب : (في الاختبار يطلب حالة واحدة من هذه الحالات)

1-الديون المعدومة التي تخص السنة

2-مخصص الديون المشكوك فيها الظاهر بالمركز المالي

3-مخصص ديون مشكوك فيها الظاهر قائمة الدخل

4-الديون الجيدة

الحل

1-الديون المعدومة التي تخص السنة = الديون المعدومة القديمة + الديون المعدومة الجديدة

$$5500 = 1500 + 4000 =$$

2- مخصص الديون المشكوك فيها بقائمة المركز المالي =

(المدينون - الديون المعدومة الجديدة) * النسبة

$$6000 = (1500 - 61500) * 10\%$$

3-مخصص الديون المشكوك فيها بقائمة الدخل =

مخصص الديون المشكوك فيها القديم - مخصص الديون المشكوك فيها الجديد

$$5000 - 6000 = -1000 \text{ مدين لان الاشارة سالب}$$

4-الديون الجيدة = (المدينون - الديون المعدومة الجديدة) - مخصص الديون المشكوك فيها الجديد

$$54000 = 6000 - (1500 - 61500) =$$

مثال : -

إذا كان رصيد المدينون 55000 ريال ورصيد مخصص الديون المشكوك فيها 6000 ريال والديون المعدومة عند الجرد 5000 ريال ويراد عمل مخصص للديون المشكوك فيها بنسبة 5% من المدينون المطلوب :-

- 1 - رصيد الديون المعدومة الذي يظهر بقائمة الدخل 2 - مخصص الديون المشكوك فيها
- 3 - رصيد صافي المدينون الذي يظهر بقائمة المركز المالي (الديون الجيدة)

الحل :

$$1 - \text{صافي المدينون} = \text{المدينون} - \text{الديون المعدومة عند الجرد} =$$

$$55000 - 5000 = 50000 \text{ ريال}$$

$$\text{صافي المدينون} \times \text{النسبة}$$

$$2 - \text{مخصص الديون المشكوك فيها} = \frac{\text{صافي المدينون} \times \text{النسبة}}{100} = (\text{المركز المالي})$$

$$100$$

$$5 \times 50000$$

$$2500 \text{ ريال} = \frac{\quad}{100} =$$

$$100$$

- 4 - رصيد صافي المدينون الذي يظهر بقائمة المركز المالي (الديون الجيدة)

$$50000 \text{ صافي المدينون}$$

$$2500 - \text{مخصص الديون المشكوك فيها}$$

=====

$$47500 \text{ ريال}$$

المخصص الجديد 2500	المخصص الفرق بين الديون المعدومة والمخصص القديم 1000
دائن	مدين (1500 الفرق) بين المدين والدائن

الفرق بين المخصصين تظهر بقائمة الدخل بمسمى الديون المعدومة بمبلغ 1500 ريال قيد اليومية لإثبات الديون المعدومة في نهاية السنة المالية :

من حـ/ الديون المعدومة

الي/ مخصص الديون المشكوك فيها

مثال : -

كان رصيد حساب المدينين قبل الجرد 72500 ريال وأعدم عند الجرد 2500 بينما كان رصيد مخصص الديون المشكوك في تحصيلها دائئا بمبلغ 3500 ريال وتم تكوين مخصص الديون المشكوك في تحصيلها بمعدل 7 % من رصيد المدينين المطلوب :-

- 1 - رصيد الديون المعدومة الذي يظهر بقائمة الدخل
2- مخصص الديون المشكوك فيها
3 - رصيد صافي المدينون الذي يظهر بقائمة المركز المالي (الديون الجيدة)

الحل :-

$$1 - \text{صافي المدينون} = \text{المدينون} - \text{الديون المعدومة عند الجرد} =$$

$$72500 - 2500 = 70000 \text{ ريال}$$

صافي المدينون × النسبة

$$2 - \text{مخصص الديون المشكوك فيها} =$$

$$= \text{(المركز المالي)}$$

100

$$7 \times 7000$$

$$= \frac{4900 \text{ ريال}}{100} =$$

100

- 4 - رصيد صافي المدينون الذي يظهر بقائمة المركز المالي (الديون الجيدة)

70000 ريال صافي المدينون

4900 - مخصص الديون المشكوك فيها

65100 ريال

المخصص القديم 1000	المخصص الجديد 4900
مدين (3900 الفرق) بين المدين والدائن	دائن

إذا رصيد الديون المعدومة الذي يظهر بقائمة الدخل 3900 ريال

مثال : اختر الإجابة الصحيحة

إذا علمت أن رصيد المدينين 57600 ريال ومخصص الديون المشكوك فيها 8000 ريال وعند الجرد تبين إعدام دين بمبلغ 7600 ريال وأن مخصص الديون المشكوك فيها للعام القادم يعادل 12% من من المدينون فإن رصيد صافي المدينون الذي يظهر بالمركز المالي هو : -

1 - 50000 ريال

2 - 57600 ريال

3 - 54000 ريال

4 - جميع الإجابات السابقة خطأ

=====

من بيانات الفقرة السابقة يكون رصيد مخصص الديون المشكوك فيها والذي يظهر بالميزانية

2 - 7000 ريال

1 - 50000 ريال

4 - جميع الإجابات السابقة خاطئة

3 - 6000 ريال

مثال : من بيانات الفقرة السابقة يكون رصيد الديون المعدومة والتي تظهر بقائمة الدخل

1 - 5000 ريال

2 - 5600 ريال

3 - 5200 ريال

4 - جميع الإجابات السابقة خاطئة

الفصل الثالث عشر الأصول الثابتة

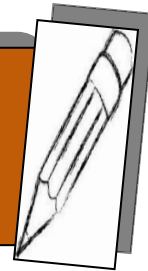

الأصول الثابتة ثلاثة أنواع رئيسية:

- 1) أصول ملموسة وهي الأصول الثابتة ذات الكيان المادي الملموس مثل الأراضي والمباني والآلات والمعدات والسيارات والأثاث ونحوها.
- 2) مصادر طبيعية وهي المناجم وأبار البترول وغابات الأخشاب ونحوها وتتميز هذه الأصول بقابليتها للنقاد.
- 3) أصول غير ملموسة وهي ما تملكه المنشأة من حقوق خاصة مثل حقوق الاختراع وحقوق النشر والعلامات التجارية والشهرة ونحوها هذه الأصول ليست ذات كيان ماديا ملموساً.

تكلفة الأصول الثابتة:

نظراً لأن هدف المنشأة من الحصول على الأصل الثابت عد إعادة بيعه وإنما استخدمه في نشاط المنشأة لعدة فترات مالية فإنه يتم تسجيل جميع الأصول الثابتة محاسبياً بسعر التكلفة تطبيقاً لمبدأ التكلفة التاريخية . هذه التكلفة تتم جميع المصروفات العادية والضرورية فمثلاً تكلفة إحدى الآلات تتضمن سعر فاتورة شراء الآلة (مطروحا منه أي خصومات نقدية) مضافاً إليه مصاريف الشحن والتأمين وتكاليف أجور وتركيب الآلة ونحوها من المصروفات الضرورية للحصول على الأصل الثابت وتجهيزه ليكون صالحاً للاستعمال وتسمى هذه التكاليف مصروفات رأسمالية وهي عبارة عن تكاليف الأصول التي تستفيد من خدماتها أكثر من فترة مالية واحدة وفي هذه الحالة يجعل الأصل لدينا بهذه التكاليف ويظهر ضمن الأصول الثابتة في قائمة المركز المالي. وتحصل المنشأة على أصولها الثابتة بعدة طرق:

- الحصول على الأصل الثابت عن طريق الشراء : يقتنى الأصل الثابت عادةً من طريق الشراء إما مقابل نقد او مقابل التزام أي (علي الحساب) أو مقابل إصدار اسمهم وفي هذه الحالة يجعل حساب الأصل الثابت لدينا بجميع التكاليف والمصروفات العادية والضرورية للحصول على الأصل الثابت وتجهيزه ليكون صالح للاستخدام في الغايات التي اشتري من أجلها كما ذكرنا أعلاه هذه الزيادة في أصول الثابتة يقابلها نقص في أصل آخر مثل النقدية أو زيادة في أحد الالتزامات (الخصوم) في حالة الحصول على الأصل علي الحساب، أو زيادة في حقوق الملكية في حالة الحصول على الأصل الثابت مقابل إصدار أسهم مثلاً.

- الحصول على الأصل الثابت عن طريق عملية تبادلية: تحصل المنشأة أحياناً على الأصل الثابت عن طريق استبدال الأصل القديم بأخر حديث ، وينظر الي عملية علي انها عملية بيع أي الأصل القديم وفي نفس الوقت عملية شراء للأصل الجديد.

- الحصول على الأصل الثابت عن طريق الإنتاج: قد يتم الحصول على الأصل الثابت عن طريق قيام المنشأة بإنتاجه داخلياً وفي هذه الحالة يجب قياس وإثبات الأصل الثابت علي أساس تكلفة المواد الخام مضافاً إليها تكلفة التحويل.

- الحصول على الأصل الثابت عن طريق الهبة: قد تحصل المنشأة علي بعض أصولها عن طريق منحة أو هبة ، كأن يقوم أحد المتبرعين بإهداء جهاز الي مستشفى خاصة لمساعدة المرضى وفي هذه الحالة يتم استخدام القيمة العادلة للأصل الثابت في وقت المنحة أو الهبة لتسجيل القيمة في الدفاتر في حساب الأصل كما تضاف هذه القيمة الي حساب رأس المال.

استهلاك الأصول الثابتة:

الاستهلاك: - هو توزيع تكلفة الأصل على عدد من السنوات

* أسباب الإهلاك :-

- 1- الاستخدام
- 2 - التقادم
- 3 - ظهور اختراعات حديثة

هو ما حمل علي دخل الفترة المالية مقابل توزيع تكلفة الأصل القابلة للاستهلاك منطقية ومنتظمة خلال العمر الإنتاجي للأصل هذا التعريف يتضمن عدة نقاط هامة:
- جميع الأصول الملموسة ما عدا الأراضي لها عمر إنتاجي محدود ولذلك فإن تكاليف هذه الأصول يجب أن توزع في شكل مصروفات (استهلاك) علي السنوات التي تستفيد من هذه الأصول وذلك تطبيقاً لمبدأ مقابلة الإيراد بالمصروف.

- استخدام مصطلح الاستهلاك من الناحية المحاسبية لا يقصد به الانخفاض في القيمة السوقية للأصل بسبب الاستعمال أو التقادم. ولاستهلاك في معناه الحقيقي هو عملية توزيع لتكلفة الأصل نظراً لأن هناك أكثر من سنة مالية تستفيد من خدمات الأصل الثابت لذا يتحتم ان تحمل هذه السنوات بنصيبها من تكلفة ذلك الأصل.

- الاستهلاك ليس عملية تقييم للأصل حيث يتم تسجيل الأصول في السجلات المحاسبية علي أساس تكلفتها التاريخية تطبيقاً لمبدأ التكلفة.

العوامل التي تحدد قيمة الاستهلاك:

- 1- تكلفة الأصل: تكلفة الأصل هي صافي قيمة الشراء الأصل مطروحاً منها أي تخفيض علي القيمة الشرائية للأصل مضاف إليها جميع النفقات التي تحملها المنشأة في سبيل الحصول على الأصل وتجهيزه لكي يصبح صالحاً للاستعمال في الغرض المخصص له.
- 2- قيمة الخردة: في كثير من الأحيان يكون للأصل الثابت في نهاية عمره الإنتاجي قيمة متبقية يباع بها عندما يتقرر استبعاده من الخدمة. هذه القيمة التي تحصل عليها المنشأة مقابل التخلص من الأصل من شأنها أن تقلل من التكلفة التي يجب تحميلها علي السنوات المستفيدة من الأصل خلال عمره الإنتاجي والتي تسمى بالتكلفة المقابل للاستهلاك. لذا فإن التكلفة القابلة للاستهلاك – التكلفة الأصلية قيمة الخردة (ان وجدت).
- 3- العمر الإنتاجي للأصل: العمر الإنتاجي المقدر للأصل هو إجمالي عدد وحدات الخدمة المتوقعة من الأصل الثابت. ووحدات الخدمة يمكن أن تقاس بعدد سنوات استخدام الأصل، أو يمكن أن تقاس بعدد الوحدات التي يمكن أن ينتجها الأصل. أو عدد الاميال التي يمكن ان يقطعها الاصل.

طرق الاستهلاك:

1- طريقة القسط الثابت:

طريقة القسط الثابت تحمل كل فترة خلال العمر الإنتاجي للأصل بجزء متساو من تكلفة الأصل ويتم احتساب الاستهلاك علي خطوتين:

أولاً: يتم حساب التكلفة القابلة للاستهلاك خلال العمر الإنتاجي للأصل وذلك بطرح قيمة الخردة من التكلفة الإجمالية للأصل.

ثانياً: يتم قسمة التكلفة القابلة للاستهلاك علي العمر الإنتاجي للأصل.

وباستخدام المثال المذكور أعلاه بخصوص الآلة المستخدمة في إنتاج الأحذية الرياضية فإنه يتم تحديد مصروف الاستهلاك السنوي علي النحو التالي:

تكلفة الأصل – قيمة الخردة ÷ سنوات العمر الإنتاجي
650.000 - 50.000 ÷ 5 = 120.000 ريال

2- طرق الاستهلاك المتناقص:

تعتمد هذه الطرق علي افتراض أن الاستفادة من خدمات الأصل تكون أكبر في الفترات الأولى من عمره الإنتاجي منها في الفترات الأخيرة بإضافة الي تزايد مصاريف صيانة الأصل وتعطله عن العمل في

الفترة الأخيرة من عمره الإنتاجي . وبالتالي تحمل هذه الطريقة السنوات الأولى من استخدام الأصل بمقدار أكبر من مصاريف الاستهلاك ثم يتناقص هذا المقدار تدريجياً في السنوات الأخيرة ومن طرق الاستهلاك المعجل المتناقص:

- **طريقة الرصيد المتناقص:** طبقاً لطريقة الرصيد المتناقص يتم مضاعفة معدل استهلاك القسط الثابت ، ويطبق هذا المعدل على القيمة الدفترية (رصيد أول الفترة) للأصل ، وحيث أن القيمة الدفترية للأصل تنخفض تدريجياً كل فترة ، فإن قيمة مصروف الاستهلاك تنخفض أيضاً تدريجياً كل فترة.
المعالجة المحاسبية للاستهلاك:

الاستهلاك هو توزيع لتكلفة الأصل الثابت على الفترات المالية المستفيدة من الأصل وذلك بتحميل كل فترة مالية بجزء من تكلفة الأصل الثابت وبعد تحديد مصروف الاستهلاك الذي يخص العام فإنه يعامل معاملة أي مصروف آخر عند المعالجة المحاسبية ، وذلك بإعداد قيد تسوية في نهاية الفترة المالية لتحصيل العالم المالي بمصروف الاستهلاك ، حيث يجعل حساب مصروف الاستهلاك مديناً وحساب مجمع الاستهلاك الأصل دائناً.

حيث يتم تجميع مصاريف الاستهلاك لسنوات العمر الإنتاجي للأصل في حساب مستقل يسمى حساب مجمع الاستهلاك وهو حساب يقابل حساب الأصل في قائمة المركز المالي ورصيده دائن ، ورصيد هذا الحساب في تاريخ معين يمثل مجموع ما استهلك من تكلفة الأصل الثابت حتى ذلك التاريخ . وبهذه المعالجة المحاسبية يتم الإبقاء على حساب الأصل نفسه بالتكلفة الأصلية دون تخفيضها بقيمة مصروف الاستهلاك السنوي، وبالتالي يمكن معرفة التكلفة الأصلية للأصل وإجمالي مبلغ الاستهلاك الذي يتم احتسابه منذ الحصول على الأصل الثابت.

مثال:

اشترت منشأة أبو شقرة سيارة لنقل المواد والمأكولات بقيمة 100.000 ريال وبخصم تجاري قدره 10 بالمائة وبلغت مصاريف الشحن والتأمين 15.000 ريال، فإذا علمت أنه قدر العمر الإنتاجي للسيارة 4 سنوات وأن قيمة بيع للسيارة بعد استخدامها 5.000 ريال.
المطلوب:

- 1- تحديد تكلفة السيارة.
- 2- حساب قسط استهلاك السيارة.

الحل

تحديد تكلفة السيارة:

$$\begin{aligned} & \text{ثمن الشراء} - \text{الخصم التجاري} + \text{مصاريف الشحن والتأمين} \\ & = 100.000 - (100 / 90 \times 100.000) + 15.000 \\ & = 100.000 - 10.000 + 15.000 = 105.000 \text{ ريال.} \end{aligned}$$

جرد الأصول الثابتة

هي الأصول (الموجودات) لتسهيل العملية الإنتاجية وليس بغرض البيع وتشمل

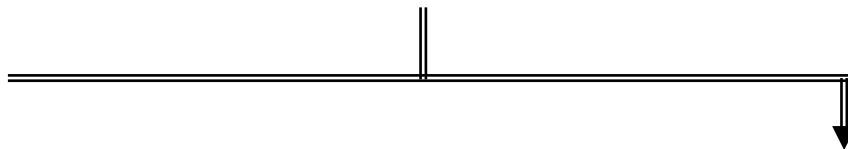

مبادئ المحاسبة ACCT 101

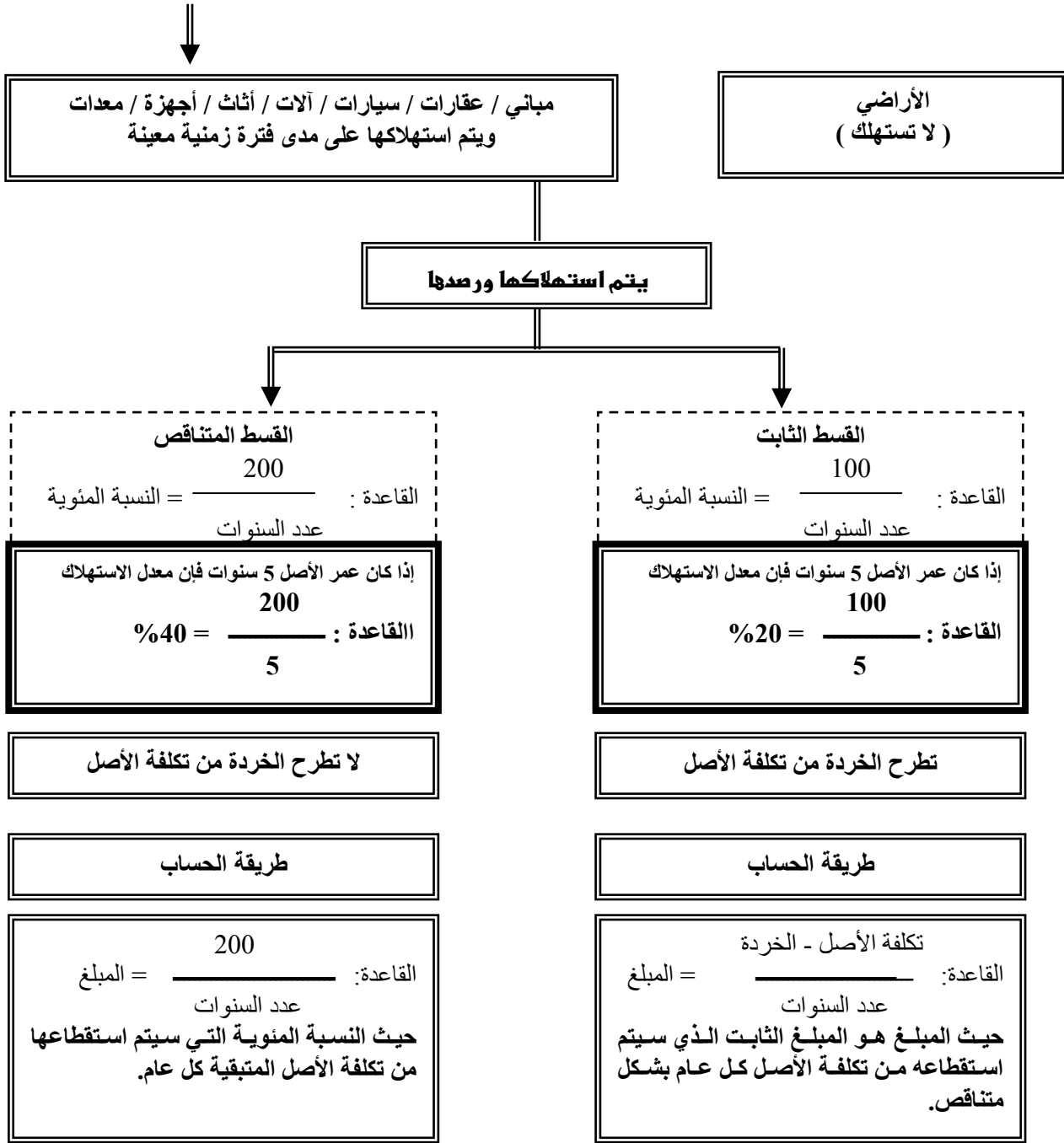

- الاستهلاك : هو توزيع التكلفة الأصل على سنوات الاستخدام.
- مجمع استهلاك السنوات السابقة : هو ما تم استهلاكه من الأصل الثابت حتى تاريخه.
- الخردة : هي قيمة الأصل المتوقعة بعد انتهاء سنوات الاستهلاك.
- القيمة الدفترية = (تكلفة الأصل) - (مجمع استهلاك السنوات السابقة) .

مصروف إيرادي (مصاريف أنفقت على الأصل)	مصروف رأس المال (تكلفة الأصل)
لا يتم تسجيله ضمن تكلفة الأصل	ويكون إجمالية هو التكلفة الفعلية للأصل وهو ما يتم تسجيله باعتباره التكلفة الإجمالية
1. فائدة القرض للحصول على الأصل.	1. ثمن الشراء بعد الخصم التجاري.
2. مخالفة مروية للشاحنة أثناء نقل الأصل.	2. الشحن والتأمين.
3. الصيانة الدورية.	3. الجمارك (الضرائب).
4. مصاريف إصلاح بعض الأعطال أثناء النقل.	4. النقل من الميناء إلى المنشأة.
	5. مصاريف التنزيل والتركيب.

بيع الأصول الثابتة:

مثال: بافتراض تم التنازل عن الآلة بتاريخ 1430/1/1 هـ تكلفتها 290.000 ريال أنه لم يتم احتساب مصروف الاستهلاك حتى تاريخ البيع في 1430/7/1 هـ وأن مجمع استهلاك الآلة حتى 1429/12/30 هـ (نهاية العام المالي) كان 81.000 ريال وليس للآلة قيمة خردة فإننا نقوم أولاً بحساب وتسجيل مصروف استهلاك الآلة حتى تاريخ البيع وذلك بالقيود التالي:

4.500	ح/ مصروف الآلة استهلاك الآلة	1430/7/1 هـ
4.500	ح/ مجمع استهلاك الآلة	
	(1/1 - 7/1: 90.000 ÷ 10 × 6 ÷ 12)	

وبذلك يصبح رصيد حساب مجمع استهلاك الآلة بعد ترحيل القيد أعلاه بتاريخ 1430/7/1 هـ كالتالي:

التاريخ	البيان	مدين	دائن	الرصيد
129/12/30 هـ	رصيد			81.000
1430/7/1 هـ	ح/ مصروف استهلاك الآلة		4.500	85.500

وفيما يلي عرض للمعالجة المحاسبية لعملية البيع في ظل ثلاثة حالات:

الحالة الأولى: بيع الآلة بنفس قيمتها الدفترية:
في هذه الحالة لا تحقق المنشأة أي مكسب أو خسارة من عملية بيع الآلة فلو افترضنا أن الآلة بيعت بمبلغ (4.500 ريال) والذي يساوي صافي القيمة الدفترية للآلة في تاريخ البيع والتي تبلغ 4.500 ريال (90.000 - 85.500) فيكون قيد اليومية اللازم تسجيله كالتالي:

4.500	من مذكورين	1430/7/1 هـ
85.500	ح/ النقدية	
	ح/ مجمع استهلاك الآلة	
90.000	ح/ الآلة	

وبموجب هذا القيد يتم قفل كل من حساب الآلة وحساب مجمع استهلاك الآلة كما يتم إثبات المبلغ المتحصل من بيع الآلة.
الحالة الثانية: بيع الآلة بقيمة أعلى من قيمتها الدفترية:

في هذه الحالة تحقق المنشأة مكسب من عملية بيع الآلة فلو افترضنا أن الآلة بيعت بمبلغ 6000 ريال فإن المنشأة تحقق مكسب بمبلغ 1500 ريال (6000 – 4500) ويكون قيد اليومية اللازم تسجيله كآلاتي :

1430/7/1 هـ	مذكورين حـ / النقدية	6000
	حـ / مجمع استهلاك الآلة	85.500
	مذكورين حـ / مكاسب بيع الآلة	1.500
	حـ / الآلة	90.000

وبموجب هذا القيد يتم قفل كل من حساب الآلة وحساب مجمع استهلاك الآلة كما يتم إثبات المبلغ المتحصل من بيع الآلة وكذلك مكاسب البيع .

الحالة الثالثة: بيع الآلة بقيمة أقل من قيمتها الدفترية:

في هذه الحالة تحقق المنشأة خسارة من عملية بيع الآلة فلو افترضنا أن الآلة بيعت بمبلغ 3.500 ريال فإن المنشأة تحقق خسارة قيمتها 1.000 ريال (4.500 – 3.500) ويكون قيد اليومية اللازم تسجيله كالتالي:

1430/7/1 هـ	مذكورين حـ / النقدية	3.500
	حـ / مجمع استهلاك الآلة	85.500
	حـ / خسائر بيع الآلة	1.000
	إلى حـ / الآلات	90.000

وبموجب هذا القيد يتم قفل كل من حساب الآلة وحساب مجمع استهلاك الآلة كما يتم إثبات المبلغ المتحصل من بيع الآلة وكذلك خسائر البيع.

مثال : -

1430/1/1 هـ تم شراء سيارة بمبلغ 13000 ريال تستهلك على 4 سنوات علماً بأن القيمة الباقية

(الخردة) في نهاية عمرها الإنتاجي 1000 ريال

المطلوب : -

1 - مخصص الإهلاك الثابت في نهاية 1431 هـ

2 - مجمع الإهلاك الثابت في نهاية 1432 هـ

3 - نسبة الإهلاك الثابت

4 - قيد اليومية للاستهلاك السنوي

5 - نسبة الإهلاك المتناقص

6 - مخصص الإهلاك المتناقص في نهاية عام 1431 هـ

الحل

$$1- \text{مخصص الإهلاك الثابت في نهاية أي سنة} = \frac{\text{الأصل} - \text{القيمة الباقية (الخردة)}}{\text{العمر الإنتاجي (عدد السنوات)}} = \frac{13000 - 1000}{33/32/31/1430}$$

$$13000 - 1000 =$$

$$3000 \text{ ريال} = \frac{\quad}{4}$$

$$2 - \text{مجمع الإهلاك الثابت في نهاية 1432} = \text{مخصص الإهلاك} \times \text{عدد السنوات} =$$

$$\text{أي بعد 2 سنة من شراء السيارة} = 3000 \times 2 \text{ سنة} = 6000 \text{ ريال}$$

$$3 - \text{نسبة الإهلاك الثابت} = \frac{6000}{100} = \frac{2000}{100}$$

$$=$$

25 %

عدد السنوات 4

4 - قيد اليومية للإهلاك السنوي :

3.000 من حـ / مصروف الإهلاك

3.000 إلى حـ / مجمع الإهلاك

200 200

$$5 - \text{نسبة الإهلاك} = \frac{200}{200}$$

$$= \text{المتناقص}$$

$$=$$

$$50\% =$$

عدد السنوات 4

لإيجاد مخصص الإهلاك المتناقص في نهاية عام 1431 أي في نهاية السنة الثانية

إذا نوجد إهلاك السنة الأولي =

مخصص الإهلاك المتناقص في السنة الأولى الأصل × النسبة

= في نهاية 1430

= _____

$$\text{ريال } 6500 = \frac{100}{50 \times 13000} = \frac{100}{100}$$

مخصص الإهلاك المتناقص في نهاية 1431 = الأصل - مجمع إهلاك السنة السابقة × النسبة

أي في نهاية السنة الثانية

= _____

$$100 \times (6500 - 13000) =$$

= 3250 ريال

100

$$* \text{ القيمة الباقية (الدفترية) للأصل } = \text{ الأصل } - \text{ مجمع الإهلاك } =$$

مثال :

إذا كانت قيمة الأثاث 8000 ريال ومجمع الإهلاك 2000 ريال فإن القيمة الباقية

$$= \text{ الأصل } - \text{ مجمع الإهلاك } =$$

$$8000 - 2000 = 6000 \text{ ريال}$$

مثال :

آلة تم شراؤها في 1432/1/1 بمبلغ 50000 ريال وتستهلك وفقا لطريقة القسط المتناقص بمعدل

20% سنويا فما هي القيمة الدفترية في 1433/12/30

الحل : -

نلاحظ أن القيمة الدفترية المطلوبة في نهاية عام 1433 أي بعد 2 سنة من شراء الآلة إذا

نوجد مخصص الإهلاك المتناقص في السنة الأولى 1432

$$\text{الأصل} \times \text{النسبة}$$

=

=

100

$$20 \times 50000$$

$$= \frac{10000}{100} = \text{ريال } 10000$$

100

مخصص الإهلاك المتناقص في السنة الثانية = (الأصل - مجمع إهلاك السنة السابقة) × النسبة

=

100

في 1433

$$20 \times (10000 - 50000)$$

=

$$= \frac{8000}{100} \text{ ريال}$$

100

إذا مجمع الإهلاك = إهلاك السنة الأولى + إهلاك السنة الثانية =

$$10000 + 8000 = 18000 \text{ ريال}$$

$$\text{إذا القيمة الدفترية} = \text{الأصل} - \text{مجمع الإهلاك} =$$

$$50000 - 18000 = 32000 \text{ ريال}$$

مثال : -

آلة ثمن شراؤها 50000 ريال ومجمع الإهلاك 20000 ريال بيعت بمبلغ 40000 ريال بشيك

المطلوب : -

1 - تحديد ربح أو خسارة بيع الآلة 2 - قيد اليومية الخاص ببيع الآلة

الحل

$$1 - \text{ثمن البيع} + \text{مجمع الإهلاك} - \text{ثمن الشراء} = \text{ربح}$$

$$40000 + 20000 - 50000 = 10000 \text{ ريال (ربح)}$$

قيد اليومية للبيع

من مذكورين

40000 حـ / البنك

20000 حـ / مجمع الإهلاك

إلى مذكورين

50000 حـ / الأصل

10000 ح / إرباح رأسمالية

مثال : -

بافتراض في المثال السابق انه تم بيع الآلة بمبلغ 25000 ريال

المطلوب : -

1 - تحديد ربح أو خسارة بيع الآلة

2 - قيد اليومية الخاص ببيع الآلة

الحل : -

$$1 - \text{ثمن البيع} + \text{مجمع الإهلاك} - \text{ثمن الشراء} = \text{ربح}$$

$$25000 + 20000 - 50000 = 5000 \text{ (خسارة)}$$

من مذكورين

25000 ح / البنك

20000 ح/ مجمع الإهلاك

5000 ح/ الخسارة الرأسالية

50000 إلى ح/ الأصل

بنك الأسئلة للمنهج كاملاً شاملاً أسئلة (✓) أو (×) وأسئلة اختيار متعدد
ضع علامة (✓) أمام العبارة الصحيحة وعلامة (×) أمام العبارة الخاطئة:

- 1- (✓) يمكن تعريف المحاسبة بأنها عملية تحديد وقياس وتسجيل وتوصيل المعلومات المحاسبية للأطراف المستفيدة.
- 2- (×) تنتهي وظائف المحاسبة بتسجيل وإثبات العمليات المالية في الدفاتر.
- 3- (✓) تقسيم حياة المنشأة إلى فترات دورية متساوية تطبيقاً لمبدأ الفترة المحاسبية.
- 4- (×) يقصد بأساس الاستحقاق أن المصروف لا يسجل إلى إذا لثم سداده.
- 5- (×) المبدأ المحاسبي الذي يشترط تطبيق نفس الطرق والسياسات المحاسبية من فترة لأخرى هو التكلفة التاريخية.
- 6- (✓) يقتصر القياس في المحاسبة على العمليات والأحداث القابلة للقياس النقدي.
- 7- (✓) يجب فصل أصول وخصوم الوحدة الاقتصادية عن أصول وخصوم مالكيها وكذلك عن أصول وخصوم الوحدة الاقتصادية الأخرى.
- 8- (×) يحل إيراد كل فترة محاسبة بالمصروفات التي ساهمت في تحقق هذا الإيراد تطبيقاً لمبدأ الإفصاح.
- 9- (✓) تستند طريقة تقييم المخزون السلعي بالتكلفة أو السوق أيهما أقل على مبدأ الحيطة والحذر.
- 10- (✓) تثبت الأصول في الدفاتر بما تكبدته المنشأة فعلاً في سبيل حيازتها تطبيقاً لمبدأ التكلفة التاريخية.
- 11- (×) في حين تخدم المحاسبة المالية أطرافاً داخلية بصفة أساسية فإن المحاسبة الإدارية تخدم أطراف خارجية.
- 12- (✓) يشترط أن يكون المركز المالي في حالة توازن بعد كل عملية مالية.
- 13- (×) الأصول = الخصوم - حقوق الملكية.
- 14- (×) الأصول و صافي الأصول مترادفان.
- 15- (✓) الخصوم وحقوق الملكية من ناحية والأصول من ناحية أخرى وجهان لعملة واحدة.
- 16- (×) العمليات المالية هي أحداث المنشأة التي لا يعبر عنها في شكل نقدي.
- 17- (✓) القيد المزدوج يعني وجود طرفان للعملية المالية أحدهما مدين والآخر دائن بنفس

- القيمة.
- 18- (x) قيام المنشأة بالتعاقد على استئجار مبنى بمبلغ 200.000 ريال في السنة يعد عملية مالية تؤثر على معادلة المحاسبة.
- 19- (x) تؤدي عملية شراء أصل على الحساب إلى زيادته وزيادة حقوق الملكية بنفس القدر حفاظاً على توازن معادلة المحاسبة.
- 20- (✓) دفع المنشأة مصروف دعاية وإعلان نقداً يترتب عليه زيادة المصروفات ونقص الأصول.
- 21- (✓) تسجيل الزيادة في عناصر الأصول والمصروفات يجعلها مدينة. والزيادة في عناصر الخصوم وحقوق الملكية والإيرادات يجعلها دائنة.
- 22- (✓) يتساوى مجموع الأصول مع مجموعة حقوق الملكية إذا لم يكن هناك التزامات للغير خلاف صاحب المنشأة.
- 23- (✓) أي زيادة في أحد أصول المنشأة لا بد وأن يقابلها نقص مماثل في أحد الأصول الأخرى أو زيادة مماثلة في أحد عناصر حقوق الملكية أو في أحد خصومها.
- 24- (x) تنقص الخصوم بالتسجيل في الجانب الدائن من حساب الخصم بينما تزداد الأصول بالتسجيل في الجانب المدين.
- 25- (x) دفتر اليومية عبارة عن سجل تاريخي للعمليات المالية وغير المالية التي حدثت بالمنشأة.
- 26- (✓) يشتمل القيد في اليومية على المبلغ المدين والمبلغ الدائن واسم الحساب المدين واسم الحساب الدائن وكذلك رقم القيد ورقم المستند ورقم صفحة الأستاذ وتاريخ العملية.
- 27- (x) تضمن اليومية عدم وجود أي أخطاء في القيد طالما كان مجموع المبالغ المدينة مساوياً لمجموع المبالغ الدائنة.
- 28- (x) ميزان المراجعة لن يتوازن لو تم ترحيل قيد ما مرتين.
- 29- (x) يحتوي دفتر الأستاذ فقط على حساب الأصول والخصوم.
- 30- (✓) إذا جعل كل من الأصل والخصم مدينًا، فهذا معناه زيادة أصل ونقص خصم.

- 31- (✓) ميزان المراجعة عبارة عن قائمة بأسماء الحسابات وأرصدها في لحظة محددة.
- 32- (x) تعد قائمة المركز المالي عن فترة زمنية معينة؛ لأنها لا تظهر نتيجة نشاط المنشأة خلال فترة معينة.
- 33- (✓) الأصول المتداولة هي تلك التي ينتظر تحويلها إلى نقدية خلال مدة أقل من سنة.
- 34- (x) تختلف قائمة المركز المالي عن ميزان المراجعة من حيث تبويب المغردات فقط.
- 35- (x) الأصول المتداولة هي عناصر الأصول التي تشتري بغرض استخدامها في المنشأة لفترات محاسبية متعددة.
- 36- (x) قائمة الدخل هي عبارة عن كشف يهدف إلى إظهار قيم الأصول والخصوم وحقوق الملكية في لحظة زمنية معينة.
- 37- (x) تظهر قائمة المركز المالي الأصول والخصوم التي وجدت لدى المنشأة خلال الفترة المحاسبية.
- 38- (✓) يترتب على المصروفات نقص الأصول أو زيادة الخصوم أو كليهما مع نقص مماثل في حقوق الملكية.
- 39- (✓) يجب إدراج الأقساط المستحقة السداد من الخصوم طويلة الأجل خلال السنة ضمن الخصوم المتداولة.
- 40- (x) تتصف جميع الأصول بأن لها وجود أو كيان مادي ملموس.
- 41- (x) الخصوم طويلة الأجل هي الالتزامات التي يلزم سدادها خلال سنة أو دورة تشغيلية أيهما أطول.
- 42- (✓) تظهر الإيرادات المستحقة ضمن الأصول المتداولة للمنشأة، في حين تظهر المصروفات المستحقة ضمن الخصوم المتداولة.
- 43- (✓) الخصوم المتداولة هي الالتزامات التي يلزم سدادها خلال السنة أو دورة تشغيلية أيهما أطول.
- 44- (✓) قائمة المركز المالية تتضمن ملخصاً للأصول والخصوم وحقوق الملكية في تاريخ

- معين.
- 45- (x) تعد قائمة الدخل في معينة نظراً لأنها تختص بقياس ثروة المنشأة.
- 46- (✓) الأصول الثابت هي تلك الأصول التي تقننها المنشأة لاستخدامها في الإنتاج.
- 47- (x) تعتبر أوراق الدفع من الأصول المتداولة في حين أن أوراق القبض من الخصوم طويلة الأجل.
- 48- (x) الخصوم طويلة الأجل هي التزامات المنشأة التي يجب سدادها خلال فترة مالية واحدة.
- 49- (✓) تظهر المصروفات والإيرادات المقدمة في سجلات المنشأة قبل إجراء قيود التسوية.
- 50- (✓) لا تظهر الإيرادات والمصروفات المستحقة في سجلات المنشأة إلا بعد إجراء قيود التسوية.
- 51- (x) تؤثر قيود التسوية على حسابات قائمة الدخل فقط.
- 52- (x) المصروفات المستحقة والإيرادات المستحقة مفهومات مترادفان يظهران ضمن الخصوم المتداولة بقائمة المركز المالي.
- 53- (x) الفرق بين المصروف المقدم والإيراد المقدم في قائمة المركز المالي هو أن الأول يعد من حسابات الخصوم بينما يعد الثاني من حسابات الأصول.
- 54- (x) لا يترتب على تقسيم حياة المنشأة إلى فترات زمنية أي تسوية في نهاية كل فترة محاسبية.
- 55- (✓) تؤدي الإيرادات المستحقة إلى زيادة الأرباح وزيادة الأصول.
- 56- (✓) يؤثر كل قيد تسوية على حساب من حسابات قائمة الدخل وحساب من حسابات قائمة المركز المالي.
- 57- (✓) قيود التسوية نتيجة مباشرة لتطبيق مبدأ مقابلة الإيرادات بالمصروفات ومبدأ الدورية (الفترة المحاسبية).

- 58- (✓) يقصد بالمصروف المدفوع مقدماً تلك المبالغ التي دفعتها المنشأة للغير خلال سنة مالية، وسوف تحصل على ما يقابلها من خدمة أو منفعة في المستقبل.
- 59- (✓) طبيعة حساب المبيعات (دائن).
- 60- (x) تظهر المبيعات بالصافي ضمن بنود قائمة الدخل.
- 61- (x) الخصم المسموح به هو خصم يعطي على المشتريات وطبيعته دائنة.
- 62- (x) الخصم المكتسب هو خصم يعطى على المبيعات وطبيعته مدينة.
- 63- (x) يظهر حساب المشتريات دائماً بكل ما اشترته المؤسسة.
- 64- (✓) يؤدي الخصم المسموح به إلى تخفيض رقم إجمالي المبيعات.
- 65- (x) يؤثر الخصم التجاري على المعالجة المحاسبية للمشتريات.
- 66- (x) لا تتطابق المعالجة المحاسبية لكل من مردودات المشتريات ومسموحات المشتريات.
- 67- (✓) الخصم المسموح به هو الخصم الذي يحصل عليه المشتري من البائع إذا قام الأول بسداد قيمة المشتريات خلا فترة الخصم.
- 68- (x) تعد قائمة الدخل عن فترة معينة بينما بعد حساب ملخص الدخل عن لحظة معينة.
- 69- (x) تظهر بضاعة أول المدة وبضاعة آخر المدة ضمن الأرصدة المدينة من نفس ميزان المراجعة.
- 70- (x) بينما تخصم مردودات ومسموحات المشتريات من إجمالي المشتريات بقائمة الدخل إلا أن مردودات ومسموحات المبيعات تضاف إلى إجمالي المبيعات.
- 71- (✓) تدخل بضاعة أول المدة ضمن تكلفة البضاعة المباعة بينما تخصم

بضاعة آخر المدة من تكلفة البضاعة المتاحة للبيع للحصول على تكلفة البضاعة.

72- (✓) تكلفة المشتريات تساوي صافي المشتريات زائداً مصاريف المشتريات ومصاريف المشتريات تشمل جميع المصاريف التي تتحملها المنشأة حتى تصل البضاعة إلى مخازن المنشأة.

73- (✗) تعتبر مصاريف نقل المبيعات عنصراً من عناصر تكلفة البضاعة المباعة بينما تعتبر مصاريف الدعاية والإعلان مصروف تشغيلي لا يدخل ضمن تكلفة المشتريات.

74- (✓) يمكن إعداد قائمة الدخل وقائمة المركز المالي مباشرة من المبالغ الظاهرة في ميزان المراجعة بعد التسويات.

75- (✗) أول قائمة مالية يتم إعدادها عادة قائمة المركز المالي.

76- (✗) تسجيل المسحوبات من قبل مالك المنشأة في قائمة الدخل.

77- (✓) قيود اليومية التي تجري في نهاية الفترة من أجل إقفال الحسابات المؤقتة تسمى قيود الإقفال.

78- (✗) الحساب في دفتر الأستاذ الذي تقفل فيه حسابات الإيرادات والمصروفات في نهاية الفترة يسمى حساب ملخص الإيراد.

79- (✓) يتطلب إقفال حسابات الإيرادات أن تجعل مدينة لحساب ملخص الدخل.

80- (✗) يتطلب إقفال حسابات المصروفات أن تجعل مدينة لحساب ملخص الدخل.

81- (✓) قيد اليومية اللازم لإقفال حسابات المصروفات قد يشار إليه بقيد يومية مركب.

82- (✓) الخطوة الأخيرة في الدورة المحاسبية هي إعداد ميزان المراجعة بعد الإقفال.

- 83- (x) يتم إعداد مذكرة تسوية البنك فقط في حالة وجود أخطاء في كشف حساب البنك أو في دفاتر المنشأة.
- 84- (✓) تؤدي الشيكات التي حررت لمستفيدين ولم تقدم للصرف إلى زيادة رصيد حساب البنك في دفاتر المنشأة على رصيد كشف حساب البنك.
- 85- (x) لا ينبغي إجراء قيود تسوية للشيكات المرفوضة لعدم كفاية الرصيد.
- 86- (✓) الإيداعات بالطريق تعتبر من ضمن العمليات التي سجلت في دفاتر المنشأة ولكن لم تظهر في كشف حساب البنك.
- 87- (✓) تقتضي مبادئ المحاسبة المتعارف عليها أن يتم تكوين مخصص للديون المشكوك في تحصيلها.
- 88- (✓) إذا كانت المنشأة تبيع بالنقد، فلا داعي لتكوين مخصص للديون المشكوك في تحصيلها.
- 89- (✓) إذا أعدم دين طرف أحد العملاء خلال الفترة، فإن ذلك يؤثر على كل من أرباح الفترة وإجمالي الأصول في حالة استخدام الطريقة المباشرة لإعدام الديون.
- 90- (x) تعتبر الطريقة المباشرة غير مقبولة لأغراض التقارير المالية إلا أن مبدأ الأهمية النسبية يسمح باستخدامها في حالة كون الديون المعدومة ضئيلة.
- 91- (x) تصنف حسابات المدينين إلى ديون مشكوك في تحصيلها وديون معدومة فقط.
- 92- (✓) لا تختلف المعالجة المحاسبية للديون المعدومة سواء أعدمتم خلال السنة أو في نهاية السنة في حالة استخدام طريقة المخصص.
- 93- (x) إذا تم تحصيل دين سبق إعدامه، فإن ذلك يؤثر على أرباح الفترة بالنقص وعلى إجمالي الأصول بالنقص.

- 94- (x) دائماً يتساوى رصيد مخصص الديون المشكوك في تحصيلها المراد تكوينه في نهاية العام مع الديون المعدومة المحملة على العام.
- 95- (✓) تقدر الديون المشكوك في تحصيلها بطريقتين أحدهما على أساس المبيعات الآجلة والثانية على أساس أرصدة المدينين وكلا الطريقتين مقبولتين قبولاً عاماً وقرار الاختيار بينهما يعود لإدارة المنشأة.
- 96- (✓) تعتبر الديون في حكم المعدومة عندما تتأكد المنشأة من عدم مقدرة المدين على السداد.
- 97- (x) تعتبر أوراق القبض من الحسابات ذات الطبيعة الدائنة.
- 98- (✓) تعتبر أوراق الدفع من الخصوم.
- 99- (✓) يعتبر حساب أوراق القبض برسم التحصيل ذا طبيعة مدينة.
- 100- (✓) تبقى مسئولية أوراق القبض على عاتق المنشأة المحولة حتى يتم تحصيلها.
- 101- (x) تعتبر الكمبيالة خصم مكتوب على المدين بدفع مبلغ معين بتاريخ معين لأمر الدائن.
- 102- (✓) يجعل حساب البنك مديناً عند تحصيل مبالغ بشيكات أو إيداع شيكات في الحساب الجاري للمنشأة بالبنك، كما يجعل دائناً بالمبالغ المسددة بشيكات محررة من قبل المنشأة.
- 103- (x) السند الأذني عبارة عن أمر صادر من الساحب (الدائن) إلى شخص آخر يطلق عليه المسحوب عليه (المدين) بأن يدفع لأمر شخص ثالث هو المستفيد أو لحامله مبلغاً معيناً في تاريخ محدد.
- 104- (✓) في حين أن هناك ثلاثة أطراف بالكمبيالة، فإن السند الأدنى يحتوي على طرفين فقط.

- 105- (✓) تستخدم أوراق القبض فضلاً عن كونها أداة ائتمان، كأداة للوفاء بالالتزامات المستحقة على المنشأة وذلك عن طريق تظهيرها للدائنين أو خصمها لدى أحد البنوك.
- 106- (✓) الشركة أو الشخص الذي يحصل على ورقة قبض مقابل رصيد أحد المدينين يعرف بالمستفيد.
- 107- (✓) خصم أوراق القبض يعتبر ممارسة شائعة لمنشآت التجزئة من أجل الحصول على تدقيق نقدي كافي.
- 108- (x) إخفاق محرر السند الأدنى في السداد في تاريخ الاستحقاق يسمى خصم الورقة.
- 109- (✓) تعتبر طريقة القسط الثابت من أفضل طرق الاستهلاك لعدم وجود عيوب بها.
- 110- (✓) تكلفة الأصل تعتبر من أهم العناصر اللازمة لاحتساب قسط الاستهلاك السنوي.
- 111- (✓) الطريقة المباشرة لمعالجة الاستهلاك تعتمد على تخفيض قيمة الأصل بالاستهلاك السنوي.
- 112- (x) قسط الاستهلاك عبارة عن عبء مالي يجب تحميله على حساب الأرباح والخسائر.
- 113- (✓) من عيوب طريقة القسط المتناقض تحميل السنين الأولى من عمر الأصل بقسط أكبر منه في السنوات التالية.
- 114- (✓) يؤدي الخطأ في معالجة المصروف الرأسمالي باعتباره مصروفًا إيرادياً إلى نقص صافي الربح ونقص قيمة الأصول.
- 115- (✓) الخسارة الناتجة عن بيع أصل خاضع للاستهلاك تشير إلى أن العائد من البيع أقل من القيمة الدفترية للأصل المباع.

- 116- (✓) من عوامل احتساب الاستهلاك ظهور اختراعات جديدة تبطل استعمال الأصل القديم.
- 117- (✓) تعتمد الطريقة غير المباشرة لمعالجة الاستهلاك محاسبياً على فتح حساب خاص يسمى "مجمع استهلاك الأصل الثابت".
- 118- (×) يعتبر الاستخدام العامل الوحيد المسبب لاستهلاك الأصول الثابتة.
- 119- (✓) الأصول الثابتة هي تلك الأصول التي تشتري بغرض المساهمة في العملية الإنتاجية وليس بغرض إعادة بيعها.
- 120- (✓) الاستهلاك عبارة عن توزيع لتكلفة الأصل الثابت على الفترات المستفيدة من خدمات هذا الأصل.

أسئلة الاختيار المتعدد شاملة المنهج بالكامل

1- من الأطراف التي تستفيد من المعلومات المحاسبية وتعد من داخل المنشأة:

- أ- أصحاب المنشأة.
ب- إدارة المنشأة.
ج- العملاء.
د- الدائنون.

2- من فروع المحاسبة التي تهدف إلى الرقابة على الأموال العامة للدولة سواء كانت مصروفات أو إيرادات هو:

- أ- المحاسبة الحكومية.
ب- المحاسبة المالية.
ج- المراجعة.
د- المحاسبة الإدارية.

3- من مبادئ المحاسبة المتعارف عليها الذي يقضي بتسجيل الخسارة المتوقعة وفي المقابل لا تسجل المكاسب المتوقعة:

- أ- التكلفة التاريخية.
ب- المقابلة.
ج- الحيطة والحذر.
د- التيار.

4- من مبادئ المحاسبة التي تقرر أن كل منشأة تمثل وحدة اقتصادية مستقلة عن

مالكيها هو:

- أ- الاستمرارية.
ب- التكلفة التاريخية.
ج- القياس النقدي.
د- مفهوم الوحدة المحاسبية.

5- من مبادئ المحاسبة التي تقضي بضرورة عدم إخفاء معلومات هامة للمستفيدين من القوائم المالية:

- أ- الأساس النقدي.
ب- الإفصاح التام.
ج- القياس النقدي.
د- الأهمية النسبية.

6- المبدأ المحاسبي الذي يشترط تطبيق نفس الطرق والسياسات المحاسبية من فترة لأخرى هو:

- أ- التكلفة التاريخية.
ب- استمرارية الوحدة الاقتصادية.
ج- وحدة القياس النقدي.
د- الثبات.

7- تحمل إيرادات كل فترة مالية بالمصروفات التي ساهمت في تحقق هذه الإيرادات تطبيقاً لمبدأ:

- أ- الإفصاح.
ب- الحيطة والحذر.
ج- مقابلة الإيرادات بالمصروفات.
د- الفترة المحاسبية.

8- إن مبدأ التكلفة التاريخية يعني:

- أ- تسجيل جميع أصول بتكلفة الحصول عليها.
ب- تسجيل جميع الأصول بتكلفة الحصول عليها مع مراعاة التغير في قيمة هذا الأصل في السوق.
ج- مبدأ يعني تسجيل قيمة الأصول في تاريخ الميزانية.
د- مبدأ يعنى بقياس قيمة الأصول والخصوم في تاريخ محدد حسب رغبة المستخدمين لمعلومات المنشأة.

9- يشمل المستخدمين الخارجين لمعلومات المحاسبة المالية جميع ما يلي عدا:

- (ب) دائرة
- أ- المستثمرين.
ب- المقرضون.
ج- المديرين التنفيذيين.
د- الجمهور العام.
- ضع
حول

10- أي مما يلي يوفر معلومات مُعدة أساساً للاستخدام بواسطة إدارة المنشأة في اتخاذ القرارات المطلوبة لتسيير الأعمال؟

- أ- المحاسبة المالية.
ب- المحاسبة الإدارية.
ج- محاسبة الضرائب.
د- المراجعة.

11- أي مما يلي ليس خاصية لمعلومات المحاسبة الإدارية:

- أ- التوقيت في غاية الأهمية.
ب- سلطة اتخاذ القرار محددة.
ج- موجهة أساساً للماضي.
د- تقيس الكفاءة والفعالية.

12- عندما تشتري المنشأة أصل بمبلغ 50.000 ريال وقيمته السوقية 52.000 ريال ما هو المبدأ أو الافتراض المحاسبي الذي يتطلب بالتحديد أن يعرض الأصل بمبلغ 50.000 ريال بالميزانية؟

- أ- التكلفة التاريخية.
ب- استقلالية الوحدة الاقتصادية.
ج- استمرارية الوحدة الاقتصادية.
د- الأهمية النسبية.

13- أي من المبادئ أو الافتراضات يبني على فكرة أن للمنشأة مدى حياة غير محدد؟

- أ- مبدأ التكلفة.
ب- مبدأ الوحدة المحاسبية.
ج- افتراض استمرارية الوحدة المحاسبية.
د- مبدأ الموضوعية.

14- إذا علمت أن مجموع أصول المنشأة 660.000 ريال وأن إجمالي الخصوم التي على المنشأة للغير يبلغ 130.000 ريال، فإن حقوق الملكية تكون:

- أ- 530.000 ريال.
 ب- 660.000 ريال.
 ج- 790.000 ريال.
 د- 130.000 ريال.

15- إذا كانت حقوق الملكية لمنشأة الفلاح في 1431/12/30هـ 8 مليون ريال التي تعادل ثلثي مجموع الأصول، فإن قيمة الخصوم تكون:

- أ- 12 مليون ريال.
 ب- 4 مليون ريال.
 ج- 6 مليون ريال.
 د- 2 مليون ريال.

16- أي من العبارات المالية التالية تؤثر بالزيادة وبالنقص على جانب الأصول بمقدار متساوي:

- أ- شراء أثاث للمنشأة على الحساب.
 ب- سحب مبلغ من البنك وإيداعه في صندوق المنشأة.
 ج- سداد المبلغ المستحق لأحد الدائنين.
 د- تحصيل إيراد خدمات بشيك.

17- أي من البنود التالية يعد أصلاً من أصول المنشأة:

- أ- الدائنون.
 ب- الرواتب.
 ج- رأس المال.
 د- السيارات.

18- أي من البنود التالية يعد مصروفًا:

- أ- الأثاث.
 ب- مدينون.
 ج- إيجار المحل.
 د- إيراد خدمات للعملاء.

19- شراء أثاث للمنشأة على الحساب، يؤثر على معادلة المحاسبة بـ:

- أ- زيادة أصل ونقص أصل آخر.
 ب- زيادة أصل وزيادة خصم من ناحية أخرى

ج- نقص أصل ونقص خصم من ناحية د- زيادة أصل وزيادة حقوق أخرى.
الملكية.

20- أي نموذج لمعادلة المحاسبة يعتبر صحيحاً:

أ- الأصول = الخصوم + حقوق الملكية.

ب- الأصول - المصروفات = الخصوم + حقوق الملكية + الإيرادات.

ج- الأصول = الخصوم + حقوق الملكية. د- حقوق الملكية = الأصول + الإيرادات

21- خصص أحد المستثمرين مبلغ 250.000 ريال لاستثماره في منشأة (س) وأودع المبلغ في البنك كرأس مال للمنشأة:

أ- زيادة في أصل ونقص في أصل آخر. ب- زيادة في أصل وزيادة في خصم.

ج- زيادة في أصل وزيادة في حقوق الملكية. د- زيادة في حقوق الملكية ونقص في خصم.

22- شراء سيارة بمبلغ 60.000 ريال بشيك:

أ- زيادة في أصل وزيادة في حقوق الملكية. ب- زيادة في أصل وزيادة في خصم.

ج- زيادة في أصل ونقص في حقوق الملكية. د- زيادة في أصل ونقص في أصل آخر بنفس القيمة.

23- تقديم خدمات على الحساب بمبلغ 30.000 ريال.

أ- زيادة في أصل وزيادة في خصم. ب- زيادة في أصل وزيادة في حقوق ملكية.

ج- نقص في أصل ونقص في خصم. د- زيادة في أصل ونقص في حقوق الملكية.

24- تم تحصيل مبلغ 15.000 ريال بشيك من المدينين مقابل خدمات قدمت له:

أ- زيادة في أصل وزيادة في حقوق الملكية. ب- زيادة في أصل ونقص في أصل آخر بنفس القيمة.

ج- زيادة في أصل وزيادة في خصم. د- نقص في أصل ونقص في خصم.

25- تم دفع أجور العاملين بمبلغ 35000 ريال:

أ- نقص في أصل ونقص في خصم.
ب- نقص في أصل ونقص في حقوق الملكية.

ج- زيادة في المصروفات وزيادة في الخصم.
د- زيادة في أصل وزيادة في حقوق الملكية.

26- صدر قرار بتعيين موظف براتب شهري 4500 ريال:

أ- لا يعتبر عملية مالية ولا يؤثر على معادلة المحاسبة.

ب- زيادة في المصروفات ونقص في أصل.

ج- نقص في الإيرادات ونقص في حقوق الملكية.

د- نقص في الأصول ونقص في الخصوم.

27- إذا كان مجموع المبالغ في الجانب المدين من حـ/ الصندوق أكبر منها في الجانب الدائن فإن:

أ- رصيد حساب الصندوق يكون مديناً.

ب- رصيد حساب الصندوق يكون دائناً.

ج- حساب الصندوق مقفل.

د- لا يمكن معرفة ذلك لأن المبالغ غير معطاة في السؤال.

28- يكون الحساب مقفلاً في دفتر الأستاذ عندما يكون:

أ- مجموع المبالغ في الجانب المدين أقل من مجموعة مبالغ الجانب الدائن.

ب- مجموع المبالغ في الجانب المدين مساوياً لمجموع المبالغ في الجانب الدائن.

ج- مجموع المبالغ في الجانب الدائن.

د- لا شيء مما سبق.

29- إذا كان رصيد المدينين في 1/1/1431هـ ريال ورصيد المدينين في 30/1/1431هـ بلغ 27500 وبلغت الخدمات المؤداة للعملاء على الحساب 9000 ريال. ما قيمة النقدية المحصلة من المدينين خلال الشهر؟

أ- 39.000 ريال.

ب- 27500 ريال.

ج- 11500 ريال.

د- 66500 ريال.

30- الترحيل:

أ- يتم قبل إجراء قيود اليومية.

ب- يتم بعد إجراء قيود اليومية.

ج- يقصد به نقل العمليات من الأستاذ إلى اليومية.

د- يتم بعد إعداد ميزان المراجعة.

31- إذا كان مجموع قيم الأصول 45.000 ريال في إحدى المنشآت قبل حدوث العملية المالية وبعدها مباشرة. فإن العملية تكون؟

أ- زيادة رأس مال المنشأة بإضافة عقار يملكه صاحب المنشأة قيمته 50.000 ريال.

ب- شراء أثاث للمنشأة بمبلغ 50.000 ريال على الحساب.

ج- شراء معدات للمنشأة بمبلغ 50.000 ريال نقداً.

د- سداد مبلغ 50.000 ريال لأحد دائني المنشأة بشيك.

32- أي من الحسابات التالية يكون دائماً رصيده مديناً:

أ- الصندوق.

ب- أجور مستحقة.

ج- إيراد محصل مقدماً.

د- أوراق الدفع.

33- في حين أن أرصدة الخصوم وحقوق الملكية والإيرادات دائنة، فإن أرصدة الأصول والمصروفات تكون بطبيعتها:

أ- دائنة.

ب- أحياناً دائنة وأخرى مدينة.

ج- مدينة.

د- معظم الأحيان دائنة.

34- أي مما يلي يمثل أول خطوة في الدورة المحاسبية؟

- أ- إعداد ميزان المراجعة.
ب- تحليل العمليات اليومية.
ج- الترحيل.
د- إعداد القوائم المالية.

35- مجموعة كل الحسابات التي حفظها معاً في:

- أ- دفتر اليومية فقط.
ب- دفتر الأستاذ فقط.
ج- ميزان المراجعة فقط.
د- كل من اليومية والأستاذ.

36- أي مما يلي ليس صحيحاً بخصوص الرصيد الطبيعي للحسابات؟

- أ- أرصدة الأصول عادة تكون مدينة.
ب- أرصدة الخصوم عادة دائنة.
ج- أرصدة حقوق الملكية عادة دائنة.
د- رصيد المدينين عادة دائن.

37- أي مما يلي يعتبر عبارة صحيحة لقواعد الدين والدائن؟

- أ- الزيادة تجعل الأصول مدينة، والنقص يجعل الخصوم دائنة.
ب- الزيادة تجعل الأصول مدينة، والزيادة تجعل حقوق الملكية مدينة.
ج- النقص يجعل الأصول دائنة، والنقص يجعل الخصوم دائنة.
د- الزيادة تجعل الأصول مدينة، والزيادة تجعل حقوق الملكية دائنة.

38- أي مما يلي ليس صحيحاً؟

- أ- الزيادة في الأصول تسجل في الجانب المدين.
ب- الزيادة في الخصوم تسجل في الجانب المدين.
ج- النقص في حقوق الملكية يسجل في الجانب المدين.
د- الزيادة في المصروفات تسجل في الجانب المدين.

39- الأحداث الاقتصادية (العمليات) التي تؤثر في معادلة المحاسبة تسجل بصورة أولية في أي مما يلي؟

- أ- الأستاذ.
ب- حساب T.
ج- اليومية.
د- ميزان المراجعة.

40- عملية نقل المعلومات من اليومية إلى الأستاذ من أدل تحديث الأستاذ تسمى:

- أ- الترحيل.
ب- التسجيل.
ج- التحليل.
د- المحاسبة.

41- توازن ميزان المراجعة يوفر برهاناً قاطعاً لأي مما يلي:

- أ- عدم حدوث أخطاء في التسجيل أو الترحيل.
ب- تعادل الأرصدة المدينة والدائنة.
ج- عدم حدوث أخطاء في الترحيل.
د- عدم حدوث أخطاء عند تسجيل العمليات اليومية.

(ب) ضع دائرة حول الإجابة الصحيحة:

42- يعتبر حساب العملاء من حسابات:

- أ- الأصول المتداولة.
ب- الخصوم المتداولة.
ج- الأصول الثابتة.
د- لا شيء مما ذكر.

43- القائمة التي تحتوي على حساب الأصول، والخصوم، وحقوق الملكية في تاريخ

محدد هي:

- أ- قائمة الدخل.
ب- قائمة المركز المالي.
ج- دفتر الأستاذ.

د- ليس شيئاً مما سبق.

44- أي من البنود التالية يظهر في كل من قائمة الدخل وقائمة المركز المالي للمنشأة:

أ- العقارات.

ب- رأس المال.

ج- صافي الربح أو الخسارة.

د- المدينون.

45- صافي الدخل ينتج في الفترة عندما:

أ- تزيد الخصوم عن الأصول.

ب- تزيد الأصول عن المصروفات.

ج- تزيد المصروفات عن الإيرادات.

د- تزيد الإيرادات عن المصروفات.

46- أي من البنود التالية لا يعد أصلاً من أصول المنشأة:

أ- مصروفات مقدمة.

ب- تأمينات مسددة لدى الغير.

ج- إيرادات مقدمة.

د- إيرادات مستحقة.

47- تعتبر السيارات في منشأة لتجارة المواد الغذائية:

أ- من الأصول الثابتة.

ب- من الأصول المتداولة.

ج- من الخصوم الثابتة.

د- من حقوق الملكية.

48- تعتبر السيارات المعدة للبيع في منشأة لتجارة السيارات:

أ- من الأصول الثابتة.

ب- من الأصول المتداولة.

ج- من الخصوم الثابتة.

د- من حقوق الملكية.

49- تظهر الإيرادات المستحقة في قائمة المركز المالي ضمن:

أ- الأصول المتداولة.

ب- الخصوم المتداولة.

ج- حقوق الملكية.

د- الأصول الثابتة.

50- قائمة المركز المالي عبارة عن كشف أو تقرير مالي يوضح:

أ- الربح أو الخسارة في تاريخ معين.

ب- القيود المحاسبية.

ج- المركز المالي في تاريخ معين.

د- لي شيء مما سبق.

51- يعتبر حساب الدائنون من حسابات:

أ- الأصول الثابتة.

ب- الأصول المتداولة.

ج- الخصوم المتداولة.

د- ليس شيء مما سبق.

52- من أمثلة الأصول المتداولة:

أ- المخزون السلعي وأوراق القبض.

ب- النقدية بالبنك والموردين.

ج- المباني والسيارات.

د- أوراق الدفع ورأس المال.

53- أي من الحسابات التالية لا يعد من حسابات الأصول:

أ- الاستثمارات قصيرة الأجل.

ب- السيارات.

ج- الدائنين.

د- العقارات

54- الخصوم المتداولة هي:

أ- الالتزامات التي يجب دفعها نقداً.

ب- الالتزامات التي يجب دفعها بشيك.

ج- الالتزامات التي يجب دفعها خلال فترة مالية واحدة أو دورة النشاط أيهما أقصر.

د- الالتزامات التي يجب دفعها خلال فترة مالية واحدة أو دورة النشاط أيهما أطول.

55- المصطلح المناسب للنقدية والأصول الأخرى التي يتوقع تحويلها إلى نقدية أو

بيعها أو استخدامها خلال الفترة المالية أو دورة التشغيل أيهما أطول هو:

أ- الخصوم المتداولة. ب- الخصوم طويلة الأجل.

ج- الأصول المتداولة. د- الأصول الثابتة.

56- إذا علمت أن مجموع أصول المنشأة 660.000 ريال وأن إجمالي الخصوم التي

على المنشأة للغير هو 130.000 ريال، فإن صافي حقوق الملكية يكون:

أ- 790.000 ريال.

ب- 666.000 ريال.

ج- 530.000 ريال

د- ليس شيء مما سبق.

57- إذا علمت أن مجموع الأصول الثابتة 200.000 ريال، ومجموع الأصول المتداولة 100.000 ريال، وبلغ مجموع حقوق الملكية 220.000 ريال، فإن مجموع الخصوم:

- أ- 100.000 ريال.
- ب- 20.000 ريال.
- ج- 80.000 ريال.
- د- 120.000 ريال.

58- إذا ظهرت حقوق الملكية بمنشأة الشمال في قائمة المركز المالي في 1424/12/30هـ بمبلغ 1.000.000 ريال وهي تعادل خمس مجموع الأصول، فإن قيمة الخصوم تكون:

- أ- 5.000.000 ريال.
- ب- 6.000.000 ريال.
- ج- 4.000.000 ريال.
- د- 7.000.000 ريال.

59- تعتبر حقوق الملكية أشمل من رأس المال العامل حيث أن حقوق الملكية قد:

- أ- تزيد عن رأس المال.
- ب- تقل عن رأس المال.
- ج- تساوي رأس المال.
- د- كل ما سبق صحيحاً.

60- ما هو مجموع أصول المنشأة التي يبلغ مجموع التزاماتها 500.000 ريال، ومجموع حقوق الملكية 1.700.000 ريال:

- أ- 1.700.000 ريال.
- ب- 1.200.000 ريال.
- ج- 22.00.000 ريال
- د- ليس شيء مما سبق.

61- أي من البنود التالية لا يعد أصلاً من أصول المنشأة:

- أ- إيرادات مقدمة.
- ب- مصروفات مقدمة.

ج- إيرادات مستحقة. د- تأمينات مسددة لدى الغير.

62- إذا علمت أن رصيد اللوازم المكتبية لدى منشأة الفرات في 1/1/1430هـ يقدر بمبلغ 8000 ريال وخلال السنة تم شراء لوازم مكتبية بمبلغ 12000 ريال. وتبين في 30/12/1430هـ أن المتبقي من اللوازم المكتبية يقدر بمبلغ 5000 ريال، وبالتالي فإن مصروف اللوازم المكتبية المستهلكة الذي يحمل على قائمة الدخل لعام 1430هـ.

أ- 15000 ريال. ب- 12000 ريال.
ج- 6000 ريال. د- 8000 ريال.

63- إذا كان رصيد الرواتب المدفوعة 100.000 ريال والفترة المحاسبية سنة والرواتب الشهرية 10.000 ريال فإن:

أ- هناك رواتب مدفوعة مقدماً 20.000 ريال تظهر ضمن الأصول بالميزانية.
ب- هناك رواتب مستحقة 20.000 ريال تظهر ضمن الأصول بالميزانية.
ج- هناك رواتب مستحقة 20.000 ريال تظهر ضمن الخصوم بالميزانية.
د- رصيد الرواتب الذي يظهر بقائمة الدخل 110.000 ريال.

64- يمكن وصف المصروفات المستحقة التي تظهر ضمن بنود قائمة بالمركز المالي بأنها مبالغ:

أ- دفعت ولم يتم مقابلتها بإيرادات الفترة.
ب- لم تدفع ولم تتم مقابلتها بإيرادات الفترة.
ج- دفعت وتمت مقابلتها بإيرادات الفترة.
د- لم تدفع وتمت مقابلتها بإيرادات الفترة.

65- إذا كان رصيد إيراد الأوراق المالية في 30/12/1430هـ مبلغ 7500 ريال وكان هناك مبلغ إيراد أوراق مالية مستحق قدره 2500 ريال. فيكون مقدار إيراد الأوراق المالية الذي يظهر بقائمة الدخل عن العام المنتهي في 30/12/1430هـ هو:

- أ- 2500 ريال.
ب- 5000 ريال.
ج- 7500 ريال.
د- 10.000 ريبا

66- إن عدم إثبات المصروفات المستحقة عن الفترة بالسجلات:

- أ- يظهر صافي الربح والخصوم المتداولة بأقل من حقيقتها.
ب- يظهر صافي الربح والخصوم المتداولة بأكثر من قيمتها الحقيقية.
ج- يظهر صافي الخسارة بأكثر من قيمتها الحقيقية.
د- يظهر صافي الربح بأكثر من قيمته الحقيقية وتظهر الخصوم المتداولة بأقل من قيمتها الحقيقية.

67- وقعت إحدى المنشآت عقد إيجار لأحد معارضها في 1431/7/1 بإيجار سنوي مبلغ 120.000 ريال دفعت عند التوقيع، وعلى ذلك فإنه بعد إجراء قيد التسوية اللازم في 1430/12/30هـ فإن قائمة الدخل تحمل بمبلغ:

- أ- 60.000 ريال.
ب- 120.000 ريال.
ج- 10.000 ريال.
د- 90.000 ريال.

68- بلغ رصيد التأمين المقدم الظاهر في ميزان المراجعة في 12/30 مبلغ 12.000 ريال، فإذا علمت أن هذا المبلغ مدفوع عن عام اعتباراً من 9/1 فإن مصروف التأمين الذي يخص هذا العام هو:

- أ- 4.000 ريال.
ب- 12.000 ريال.
ج- 8.000 ريال.
د- 9.000 ريال.

69- استكمالاً للمعلومات الواردة في السؤال السابق، فإن الجانب المدين من قيد التسوية هو:

- أ- حساب مصروف التأمين المقدم بمبلغ 4000 ريال.
ب- حساب مصروف التأمين بمبلغ 4000 ريال.
ج- حساب مصروف التأمين بمبلغ 8.000 ريال.

د- لا شيء مما ذكر .

70- بلغ رصيد إيراد الأوراق المالية الظاهر في ميزان المراجعة في 12/30 مبلغ 15.000 ريال، وتبين عند الجرد أن ما يخص العام الحالي من إيراد الأوراق المالية هو 17.000 ريال ، وعليه يكون الجانب المدين من قيد التسوية هو:

أ- حساب إيراد الأوراق المالية بمبلغ 2000 ريال.

ب- حساب إيراد الأوراق المالية المقدم مبلغ 2000 ريال.

ج- حساب إيراد الأوراق المالية المستحق بمبلغ 2000 ريال.

د- لا شيء مما ذكر .

71- تتم عملية البيع:

أ- نقداً.

ب- بشيك.

ج- على الحساب.

د- جميع ما ذكر.

72- مسموحات المبيعات:

أ- تزيد من إجمالي المبيعات.

ب- تتقص من إجمالي المبيعات.

ج- لا تؤثر على عملية المبيعات.

د- لا شيء مما ذكر.

73- تتم عملية البيع:

أ- نقداً.

ب- بشيك.

ج- على الحساب.

د- جميع ما ذكر.

74- مسموحات المبيعات:

أ- تزيد من إجمالي المبيعات.

ب- تتقص من إجمالي المبيعات.

ج- لا تؤثر على عملية المبيعات.

د- لا شيء مما ذكر.

75- يتم تسجيل القيد المحاسبي لمردودات المبيعات:

- أ- في الطرف المدين.
ب- في الطرف الدائن.
ج- أ + ب.
د- جميع ما ذكر.

7- المشتريات عبارة عن البضاعة التي:

- أ- تحتفظ بها المنشأة.
ب- تشتريها بغرض الاتجار بها.
ج- تشتريها لغرض الاتجار فيها عن طريق إعادة بيعها ثانية.
د- جميع ما ذكر.

77- عندما يفحص المشتري البضاعة قد يضطر إلى إحدى حالتين:

- أ- مردودات المشتريات.
ب- مسموحات المشتريات.
ج- أ + ب.
د- لا شيء مما ذكر.

78- إذا علمت أن تكلفة البضاعة المشتراة 60.000 ريال وتكاليف النقل 10.000 ريال فإن إجمالي تكلفة المشتريات هو:

- أ- 40.000 ريال.
ب- 60.000 ريال.
ج- 50.000 ريال.
د- لا شيء مما ذكر.

79- عندما يحصل المشتري على خصم عند سداده لقيمة البضاعة التي سبق أن اشتراها خلال فترة الخصم. فإن هذا الخصم يظهر في:

- أ- دفاتر المشتري فقط.
ب- دفاتر كل من البائع والمشتري.
ج- دفاتر كل من البائع والمشتري.
د- دفاتر البائع.

80- في 1430/2/1هـ باعت منشأة المحبة إلى محلات السراب بضاعة قيمتها 40.000 ريال وفقاً لقوائم الأسعار بخصم تجاري 10% وبخصم نقدي 1% إذا تم السداد خلال أسبوع من تاريخ وقد تم السداد في 1430/3/7هـ وبالتالي فإن

الخصم النقدي الذي حصلت عليه المحلات هو:

- أ- 360 ريال.
ب- 400 ريال.
ج- 4.0000 ريال.
د- 4.400 ريال.

81- يقصد بالمردودات الخارجة.

- أ- مردودات المبيعات.
ب- مسموحات المبيعات.
ج- مردودات المشتريات.
د- مسموحات المشتريات.

82- يقصد بالمردودات الداخلة:

- أ- مسموحات المبيعات.
ب- مردودات المبيعات.
ج- مسموحات المشتريات.
د- مردودات المشتريات.

83- تحقق المنشأة مجمل الربح في حالة:

- أ- زيادة المصاريف التشغيلية عن صافي الدخل.
ب- زيادة إجمالي المبيعات عن المصاريف التشغيلية.
ج- زيادة المصاريف التشغيلية عن تكلفة البضاعة المباعة.
د- زيادة إيراد المبيعات عن تكلفة البضاعة المباعة.

84- أي البنود التالية يظهر في كل من قائمة الدخل وقائمة المركز المالي للمنشأة:

- أ- النقدية بالبنك والصندوق.
ب- المدينون.
ج- بضاعة أول المدة.
د- بضاعة آخر المدة

85- صافي الدخل هو:

- أ- صافي المبيعات - المصروفات التشغيلية.

- ب- صافي المبيعات - تكلفة البضاعة المباعة.
ج- تكلفة البضاعة المتاحة - بضاعة آخر المدة.
د- لا شيء مما سبق.

86- إذا كانت تكلفة بضاعة أول المدة 40.000 ريال وتكلفة المشتريات 380.000 ريال فإن تكلفة البضاعة المتاحة للبيع:

- أ- 390.000 ريال.
ب- 370.000 ريال.
ج- 330.000 ريال.
د- 420.000 ريال.

87- إذا كان صافي المبيعات 400.000 ريال وتكلفة البضاعة المباعة 250.000 ريال والمصاريف التشغيلية 60.000 ريال فإن مجمل الربح:

- أ- 90.000 ريال.
ب- 150.000 ريال.
ج- 340.000 ريال.
د- 400.000 ريال.

88- كانت إيرادات المبيعات 400.000 ريال، تكلفة البضاعة المباعة 310.000 ريال ومصروفات التشغيل 60.000 ريال ما قيمة صافي الدخل:

- أ- 340000 ريال.
ب- 30000 ريال.
ج- 400000 ري
د- 90000 ريال.

89- أي مما يلي يؤثر في نسبة مجمل الربح (بافتراض ثبات المبيعات):

- أ- زيادة في مصروفات الإعلان.
ب- نقص في مصروفات الإهلاك.
ج- زيادة في تكلفة البضاعة المباعة.

د- نقص في مصروف التأمين.

90- أي مما يلي لا يؤثر في نسبة مجمل الربح؟

أ- زيادة في مصروف نقل المبيعات ومصروف الإعلان.

ب- زيادة في منح الخصم المسموح به.

ج- زيادة في استخدام مسموحات المبيعات الممنوحة للعملاء.

د- زيادة في أسعار بيع بنود المخزن.

91- الإيرادات من المبيعات 450.000 ريال، وخصم مسموح به 12.000 ريال، وتكلفة البضاعة المباعة 230.000 ريال، ومصروفات التشغيل 180.000 ريال، احسب مجمل الربح.

أ- 28.000 ريال.

ب- 40.000 ريال.

ج- 202.000 ريال.

د- 208.000 ريال.

92- إذا كانت المبيعات 424.000 ريال، ومخزون أول الفترة 45.000 ريال، والمشتريات 245.000 ريال، ومخزون آخر الفترة 38.000 ريال، ومصروفات التشغيل 124.000 ريال، أحسب تكلفة البضاعة المباعة.

أ- 252.000 ريال.

ب- 172.000

ج- 290.000 ريال.

د- 128.000 ريال.

93- في قائمة المركز المالي، تعرض الأصول المالية بأي قيمة؟

أ- التكلفة التاريخية.

ب- القيمة الجارية.

ج- بالمبلغ النقدي المكافئ.

د- لا شيء مما سبق.

94- عند إعداد مذكرة تسوية البنك، فإن الإيداعات بالطريق:

- أ- تخصم من الرصيد من واقع كشف الحساب.
- ب- تضاف إلى الرصيد من واقع كشف الحساب.
- ج- تخصم من رصيد حـ / البنك في دفاتر المنشأة.
- د- تضاف إلى رصيد حـ / البنك في دفاتر المنشأة.

95- أحد بنود التسوية في مذكرة تسوية البنك التي تؤدي إلى قيد تسوية:

- أ- إيداعات بالطريق.
- ب- شيكات لم تقدم للصرف.
- ج- خطأ بنكي ظهر يكشف الحساب المستلم.
- د- عمولات بنكية ظهرت بكشف الحساب المستلم.

96- عند إعداد مذكرة تسوية البنك فإنه يتم إجراء قيود التسوية لتلك العمليات التي:

- أ- أثبتتها البنك ولم تثبتها المنشأة.
- ب- أثبتتها المنشأة ولم يثبتها البنك.
- ج- لم تثبت في كل من دفاتر المنشأة والبنك.
- د- لا يتم إجراء قيود تسوية تتعلق بمذكرة التسوية نهائياً.

97- عند إعداد مذكرة تسوية البنك، فإن الشيكات المحررة ولم تقدم للصرف بعد:

- أ- يضاف مجموعها إلى حـ / البنك في دفاتر المنشأة.
- ب- يطرح مجموعها من رصيد حـ / البنك في دفاتر المنشأة.
- ج- يضاف مجموعها إلى الرصيد من واقع كشف البنك.
- د- يطرح مجموعها من الرصيد الوارد بكشف البنك.

98- إذا كان رصيد حـ / البنك من واقع دفاتر المنشأة 12.400 ريال، وكان هناك

إيداعات بالطريق بمبلغ 6.000 ريال ومصروفات بنكية 150 ريال ظهرت في كشف البنك وشيكات محررة ولم تقدم للصرف 2.000 ريال، فإن رصيد حـ / البنك المعدل:

- أ- 14.400 ريال.
ب- 12.250 ريال.
ج- 17.200 ريال.
د- 18.400 ريال.

99- إذا كان رصيد البنك من واقع كشف حـ / البنك 96.700 ريال والشيكات المحررة ولم تقدم للصرف 6.700 ريال، والإيداعات بالطريق 12.000 ريال، والمصروفات البنكية التي ظهرت بكشف البنك 300 ريال، فإن رصيد حـ / البنك المعدل هو:

- أ- 91.100 ريال.
ب- 91.400 ريال.
ج- 102.000 ريال.
د- 101.700 ريال.

100- عند إعدام دين طرف أحد العملاء باستخدام الطريقة المباشرة فإن ذلك يترتب عليه:

- أ- زيادة أصل ونقص أصل.
ب- نقص أصل ونقص خصم.
ج- نقص أصل ونقص حقوق الملكية.
د- زيادة خصم وزيادة أصل.

101- طبيعة رصيد مصروف الديون المعدومة يكون دائماً:

- أ - أ - مديناً.
ب- دائناً.
ج- أحياناً مديناً وأخرى دائناً.
د- لا شيء مما سبق.

102- يصنف حساب مخصص الديون المشكوك في تحصيلها بكونه:

- أ- حساب أصل.
ب- حاسب خصم (التزام).
ج- حساب أصل مقابل.
د- حساب مصروف.

103- مخصص الديون المشكوك في تحصيلها يمثل:

- أ- مبلغ محجوز من الأرباح لمقابلة خسارة متوقعة.
- ب- مبلغ مخصص تم تكوينه من الأرباح المحتجزة لمقابلة احتمال عدم تحصيل ديون طرف بعض العملاء.
- ج- مبلغ تم تكوينه فقط في حالة تحقيق المنشأة صافي ربح.
- د- مبلغ تم تحميله على الإيراد لمقابلة احتمال عدم تحصيل ديون طرف بعض العملاء.

104- كان رصيد حساب المدينين في ميزان المراجعة قبل الجرد 72500 ريال، وأعدم عند الجرد 2500 ريال طرف أحد العملاء، بينما كان رصيد مخصص الديون المشكوك في تحصيلها 3000 ريال قبل التسويات، ويراد تكوين مخصص بمعدل 5% من رصيد المدينين، فإن رصيد هذا المخصص بعد التسويات يكون:

- أ- 3652 ريال.
- ب- 3500 ريال.
- ج- 3000 ريال.
- د- لا شيء مما ذكر.

105- أثر العمليات السابقة (في القرة أعلاه) على قائمة الدخل، سوف يكون كما يلي:

- أ- تحصيل قائمة الدخل بمبلغ 5500 ريال مصروف ديون معدومة.
- ب- تحميل قائمة الدخل بمبلغ 2500 ريال مصروف ديون معدومة.
- ج- تحميل قائمة الدخل بمبلغ 3000 ريال مصروف ديون معدومة.
- د- لا شيء مما سبق.

106- أثر العمليات السابقة (في القرة أعلاه) على قائمة المركز المالي، سوف كالاتي:

- أ- يظهر رصيد المدينين في قائمة المركز المالي بمبلغ 72500 ريال ومخصص الديون المشكوك في تحصيلها 3000 ريال.
- ب- يظهر رصيد المدينين في قائمة المركز المالي بمبلغ 70.000 ريال ومخصص الديون المشكوك في تحصيلها 3500 ريال.
- ج- يظهر رصيد المدينين في قائمة المركز المالي بمبلغ 70.000 ريال ومخصص الديون المشكوك في تحصيلها بمبلغ 3000 ريال.
- د- ليس شيئاً مما سبق.

107- يعدم الدين عندما:

- أ- يتوقف المدين عن السداد في ميعاد الاستحقاق.

ب- يطالب المدين بالسداد ولا يسدد.

ج- تتأكد المنشأة من عدمه مقدرة المدين على السداد.

د- لا شيء مما سبق.

108- يتم تقدير مخصص الديون المشكوك في تحصيلها على أساس:

أ- دراسة فردية لكل دين على حده إن كان ذلك ممكناً.

ب- تحديد نسبة من رصيد المدينين.

ج- تحديد نسبة من المبيعات الآجلة.

د- جميع ما سبق

109- تعد أوراق القبض من:

أ- الخصوم.

ب- حقوق الملكية.

ج- الأصول المتداولة.

د- الأصول الثابتة.

110- تعد أوراق الدفع من:

أ- حقوق الملكية.

ب- الخصوم.

ج- الأصول الثابتة.

د- الأصول المتداولة.

111- أوراق القبض تتميز بـ:

أ- خصمها لدى البنوك.

ب- تأجيرها إلى الغير.

ج- عدم خصمها لدى البنوك.

د- أ + ج

112- إذا كان عمر الأصل الثابت 5 سنوات، فإن معدل الاستهلاك وفقاً لطريقة القسط المتناقض يساوي:

أ- 20%.

ب- 40%.

ج- 5%.

د- ليس شيئاً مما سبق.

113- إذا كان عمر الأصل الثابت 5 سنوات، فإن معدل الاستهلاك وفقاً لطريقة القسط الثابت يساوي:

أ- 20%.

ب- 40%.

ج- 5%.

د- ليس شيئاً مما سبق.



"انتساب جده"

الفصل الدراسي الثاني 2015 م

درجة الاختبار: 100 درجة

اسم المادة: محاسبه

جامعة الملك عبد العزيز

زمن الاختبار: 90 دقيقة

رقم المادة: 101

كلية الاقتصاد والإدارة

اختبار: نهائي

أ

قسم المحاسبة

رقم التسجيل الجامعي:

اسم الطالب:

قبل البدء في الإجابة، الرجاء قراءة و مراعاة ما يلي:

- 1- أقلل جوالك أثناء و جودك في قاعة الاختبار قفلا تاما وضعه في جيبك طوال فترة الامتحان.
- 2- استخدم المساحات المخصصة للإجابة ثم انقل جميع اجاباتك الى ورقة القارئ الضوئي قبل نهاية الامتحان بفترة كافية.
- 3- ممنوع الاستعارة وقت الامتحان.
- 4- لا تستخدم الجوال كآله حاسبه أثناء الامتحان اطلاقا.
- 5- استغل الوقت المعطى لك في الامتحان الاستغلال الأمثل.
- 6- التزم بالتوقف عن الكتابه عند الإعلان عن انتهاء الوقت.
- 7- سم الله تعالى و قل "اللهم لا سهل إلا ما جعلته سهلاً، و أنت تجعل الحزن إذا شئت سهلاً".

س1	10 اسئله × 2.5 درجة لكل سؤال = 25 درجة
س2	25 سؤال × 3 درجات لكل سؤال = 75 درجة

10 اسئلة × 2.5 درجة لكل سؤال = 25 درجة

السؤال الأول :

اختر الإجابة الصحيحة لكل سؤال من الاسئلة التالية ثم ظللها في ورقة القارئ الضوئي المرفقة

(01)	يمكن تقسيم الوحدات الاقتصادية حسب طبيعة النشاط الى وحدات النشاط التجاري ووحدات النشاط الصناعي ووحدات النشاط الخدمي .	<input checked="" type="radio"/> (أ) العبارة صحيحة	<input type="radio"/> (ب) العبارة خاطئة
(02)	بعد اعداد مذكرة تسوية البنك فان قيود التسوية تمثل العمليات التي لم يشبها البنك بعد	<input checked="" type="radio"/> (أ) العبارة صحيحة	<input type="radio"/> (ب) العبارة خاطئة
(03)	التكلفة القابلة للاستهلاك تساوي القيمة الدفترية	<input checked="" type="radio"/> (أ) العبارة صحيحة	<input type="radio"/> (ب) العبارة خاطئة
(04)	إذا زادت المصروفات فهي مدينة.	<input checked="" type="radio"/> (أ) العبارة صحيحة	<input type="radio"/> (ب) العبارة خاطئة
(05)	تظهر بضاعة آخر المدة ضمن الأصول المتداولة في قائمة المركز المالي.	<input checked="" type="radio"/> (أ) العبارة صحيحة	<input type="radio"/> (ب) العبارة خاطئة
(06)	المصروفات المستحقة و الإيرادات المقبوضة مقدماً يظهران ضمن الاصول المتداولة بقائمة المركز المالي .	<input checked="" type="radio"/> (أ) العبارة صحيحة	<input type="radio"/> (ب) العبارة خاطئة
(07)	السند الأذني يعد ورقة قبض للبائع وورقة دفع للمشتري.	<input checked="" type="radio"/> (أ) العبارة صحيحة	<input type="radio"/> (ب) العبارة خاطئة
(08)	الخصم المسموح به هو خصم يمنحه المشتري للبائع تحفيزاً له على سرعة تسديد المبالغ المستحقة عليه	<input checked="" type="radio"/> (أ) العبارة صحيحة	<input type="radio"/> (ب) العبارة خاطئة
(09)	صافي الأصول تساوي حقوق الملكية	<input checked="" type="radio"/> (أ) العبارة صحيحة	<input type="radio"/> (ب) العبارة خاطئة
(10)	تقسم حياة المنشأة الي فترات دوريه متساويه غالباً ماتكون سنة تطبيقاً لفرض الفترة المحاسبية .	<input checked="" type="radio"/> (أ) العبارة صحيحة	<input type="radio"/> (ب) العبارة خاطئة

مبادئ المحاسبة ACCT 101

المسؤول المالي : 20 سوال 8 و درجہ سے سوال - 73 سرچہ

<p>(11) عند تكوين مخصص للديون المشكوك في تحصيلها سيظهر القيد في دفتر اليومية العامه على النحو التالي</p>									
<table style="width: 100%; border-collapse: collapse;"> <tr> <td style="width: 40%; padding: 5px;">ح/ مصروف الديون المعدومه داننا و مخصص د. م. في تحصيلها مدينا</td> <td style="width: 10%; text-align: center; padding: 5px;">(أ)</td> <td style="width: 40%; padding: 5px;">ح/ مصروف الديون المعدومه مدينا و مخصص د. م. في تحصيلها داننا</td> <td style="width: 10%; text-align: center; padding: 5px;">(ج)</td> </tr> <tr> <td style="padding: 5px;">ح/ مصروف الديون المعدومه مدينا و المدينين داننا</td> <td style="text-align: center; padding: 5px;">(ب)</td> <td style="padding: 5px;">جميع الإجابات السابقة خاطئة</td> <td style="text-align: center; padding: 5px;">(د)</td> </tr> </table>	ح/ مصروف الديون المعدومه داننا و مخصص د. م. في تحصيلها مدينا	(أ)	ح/ مصروف الديون المعدومه مدينا و مخصص د. م. في تحصيلها داننا	(ج)	ح/ مصروف الديون المعدومه مدينا و المدينين داننا	(ب)	جميع الإجابات السابقة خاطئة	(د)	
ح/ مصروف الديون المعدومه داننا و مخصص د. م. في تحصيلها مدينا	(أ)	ح/ مصروف الديون المعدومه مدينا و مخصص د. م. في تحصيلها داننا	(ج)						
ح/ مصروف الديون المعدومه مدينا و المدينين داننا	(ب)	جميع الإجابات السابقة خاطئة	(د)						
<p>(12) إذا كان رصيد ح البنك من واقع كشف حساب البنك لمنشأة " الفاروق " قبل التسويات يبلغ 195.000 وبلغت الايداعات بالطريق 15.000 والشيكات المحرره التي لم تقدم للصرف بعد 45.000 ، إذا رصيد ح/ البنك المعدل الذي سيظهر بقاتمة المركز المالي " لمنشأة الفاروق "</p>									
<table style="width: 100%; border-collapse: collapse;"> <tr> <td style="width: 40%; text-align: right; padding: 5px;">165.000</td> <td style="width: 10%; text-align: center; padding: 5px;">(أ)</td> <td style="width: 40%; text-align: right; padding: 5px;">210.000</td> <td style="width: 10%; text-align: center; padding: 5px;">(ب)</td> </tr> <tr> <td style="text-align: right; padding: 5px;">135.000</td> <td style="text-align: center; padding: 5px;">(ج)</td> <td style="text-align: right; padding: 5px;">جميع الإجابات السابقة خاطئة</td> <td style="text-align: center; padding: 5px;">(د)</td> </tr> </table>	165.000	(أ)	210.000	(ب)	135.000	(ج)	جميع الإجابات السابقة خاطئة	(د)	
165.000	(أ)	210.000	(ب)						
135.000	(ج)	جميع الإجابات السابقة خاطئة	(د)						
<p>(13) إذا كان مصروف الاستهلاك السنوي للسيارات باستخدام طريقة القسط الثابت للسنة الاولى 3.000 . إذا مصروف استهلاك السيارات للسنة الرابعة ومجمع الاستهلاك للسيارات في نهاية السنة الرابعة سيكونان</p>									
<table style="width: 100%; border-collapse: collapse;"> <tr> <td style="width: 40%; text-align: right; padding: 5px;">3.000 و 9.000 على التوالي</td> <td style="width: 10%; text-align: center; padding: 5px;">(أ)</td> <td style="width: 40%; text-align: right; padding: 5px;">3.000 و 9.000 على التوالي</td> <td style="width: 10%; text-align: center; padding: 5px;">(ب)</td> </tr> <tr> <td style="text-align: right; padding: 5px;">3.000 و 12.000 على التوالي</td> <td style="text-align: center; padding: 5px;">(ج)</td> <td style="text-align: right; padding: 5px;">جميع الإجابات السابقة خاطئة</td> <td style="text-align: center; padding: 5px;">(د)</td> </tr> </table>	3.000 و 9.000 على التوالي	(أ)	3.000 و 9.000 على التوالي	(ب)	3.000 و 12.000 على التوالي	(ج)	جميع الإجابات السابقة خاطئة	(د)	
3.000 و 9.000 على التوالي	(أ)	3.000 و 9.000 على التوالي	(ب)						
3.000 و 12.000 على التوالي	(ج)	جميع الإجابات السابقة خاطئة	(د)						
<p>(14) استثمر مؤيد مبلغ 200.000 نقدا لإنشاء منشأة " إعادة الأمل " فإذا علمت ان المنشأة سجلت خلال العام ايرادا بقيمة 185.000 ومصروفات بقيمة 170.000 كما قام مؤيد بسحب 10.000 نقدا من صندوق المنشأة. إذا صلفي دخل المنشأة خلال العام</p>									
<table style="width: 100%; border-collapse: collapse;"> <tr> <td style="width: 40%; text-align: right; padding: 5px;">15.000</td> <td style="width: 10%; text-align: center; padding: 5px;">(أ)</td> <td style="width: 40%; text-align: right; padding: 5px;">40.000</td> <td style="width: 10%; text-align: center; padding: 5px;">(ب)</td> </tr> <tr> <td style="text-align: right; padding: 5px;">25.000</td> <td style="text-align: center; padding: 5px;">(ج)</td> <td style="text-align: right; padding: 5px;">جميع الإجابات السابقة خاطئة</td> <td style="text-align: center; padding: 5px;">(د)</td> </tr> </table>	15.000	(أ)	40.000	(ب)	25.000	(ج)	جميع الإجابات السابقة خاطئة	(د)	
15.000	(أ)	40.000	(ب)						
25.000	(ج)	جميع الإجابات السابقة خاطئة	(د)						
<p>(15) إذا كانت تكلفة المشتريات 50.000، اجمالي مصروفات المشتريات 20.000، بضاعة أول المده 8.000، بضاعة آخر المده 8.000 بسعر التكلفة و 10.000 بسعر السوق. إذا تكلفة البضاعة المباعة</p>									
<table style="width: 100%; border-collapse: collapse;"> <tr> <td style="width: 40%; text-align: right; padding: 5px;">58.000</td> <td style="width: 10%; text-align: center; padding: 5px;">(أ)</td> <td style="width: 40%; text-align: right; padding: 5px;">60.000</td> <td style="width: 10%; text-align: center; padding: 5px;">(ب)</td> </tr> <tr> <td style="text-align: right; padding: 5px;">70.000</td> <td style="text-align: center; padding: 5px;">(ج)</td> <td style="text-align: right; padding: 5px;">جميع الاجابات السابقة خاطئه</td> <td style="text-align: center; padding: 5px;">(د)</td> </tr> </table>	58.000	(أ)	60.000	(ب)	70.000	(ج)	جميع الاجابات السابقة خاطئه	(د)	
58.000	(أ)	60.000	(ب)						
70.000	(ج)	جميع الاجابات السابقة خاطئه	(د)						
<p>(16) في 15 / 4 باعت منشأة " طناب الكبرى " بضاعة الى منشأة " طناب الصغرى " على الحساب بقيمة 1.000 وبشروط 30/10/2. وفي 20 / 4 ردت " طناب الصغرى " بضاعة قيمتها 400 الى " طناب الكبرى " لوجود عيوب رئيسيه بها. في 24 / 4 استلمت منشأة " طناب الكبرى " صافي المبلغ المستحق لها. إذا المبلغ الذي استلمته منشأة " طناب الكبرى " فعلا.</p>									
<table style="width: 100%; border-collapse: collapse;"> <tr> <td style="width: 40%; text-align: right; padding: 5px;">580</td> <td style="width: 10%; text-align: center; padding: 5px;">(أ)</td> <td style="width: 40%; text-align: right; padding: 5px;">588</td> <td style="width: 10%; text-align: center; padding: 5px;">(ب)</td> </tr> <tr> <td style="text-align: right; padding: 5px;">600</td> <td style="text-align: center; padding: 5px;">(ج)</td> <td style="text-align: right; padding: 5px;">جميع الإجابات السابقة خاطئة</td> <td style="text-align: center; padding: 5px;">(د)</td> </tr> </table>	580	(أ)	588	(ب)	600	(ج)	جميع الإجابات السابقة خاطئة	(د)	
580	(أ)	588	(ب)						
600	(ج)	جميع الإجابات السابقة خاطئة	(د)						
<p>(17) اظهر الجدول التلخيصي للعمليات الماليه التي تمت في منشأة "الأحواز العربية" للسياحة خلال شهر صفر المبالغ التاليه في خاتمة البنك في جانب الأصول: (+127.000، - 25.000، - 46.000، + 15.000). إذا الأثر النهائي في خاتمة البنك يساوي</p>									
<table style="width: 100%; border-collapse: collapse;"> <tr> <td style="width: 40%; text-align: right; padding: 5px;">71.000</td> <td style="width: 10%; text-align: center; padding: 5px;">(أ)</td> <td style="width: 40%; text-align: right; padding: 5px;">44.000</td> <td style="width: 10%; text-align: center; padding: 5px;">(ب)</td> </tr> <tr> <td style="text-align: right; padding: 5px;">115.000</td> <td style="text-align: center; padding: 5px;">(ج)</td> <td style="text-align: right; padding: 5px;">جميع الإجابات السابقة خاطئة</td> <td style="text-align: center; padding: 5px;">(د)</td> </tr> </table>	71.000	(أ)	44.000	(ب)	115.000	(ج)	جميع الإجابات السابقة خاطئة	(د)	
71.000	(أ)	44.000	(ب)						
115.000	(ج)	جميع الإجابات السابقة خاطئة	(د)						

مبادئ المحاسبة ACCT 101

(18) المبالغ الظاهرة في ميزان المراجعة بالارصده تمثل			
ارصدة الحسابات المفتوحة في دفتر الاستاذ العام فقط	(ب)	ارصدة الحسابات المقفلة في دفتر الاستاذ العام فقط	(أ)
جميع الإجابات السابقة خاطئة	(د)	ارصدة الحسابات المفتوحة والمقفلة في دفتر الاستاذ معا	(ج)
(19) كانت الارصده كالتالي: بنك 10.000، أبق 6.000، أد 5.000، مصروف مستحق 8.000، ايراد مستحق 8.000. إذا			
اجمالي الأصول المتداوله 26.000	(ب)	اجمالي الخصوم المتداوله 22.000	(أ)
اجمالي الأصول المتداوله 24.000	(د)	جميع الاجابات السابقه خاطئه	(ج)
(20) كان إجمالي إيراد المبيعات 800.000 ، الخصم المسموح به 100.000 ، مردودات المبيعات 200.000 ، تكلفة البضاعة المباعة 300.000 ، المصاريف التشغيلية ، 150.000 ، الخصم المكتسب 150.000. إذا سيكون هناك			
مجمعل ربح يساوي 50.000	(ب)	مجمعل خساره تساوي 50.000	(أ)
تكلفة بضاعة متاحه للبيع تساوي 50.000	(د)	جميع الاجابات السابقه خاطئه	(ج)
(21) اذا كان مجموع الأصول في منشأة " الخفاجه " 740.000 ، مجموع حقوق الملكية 340.000 ، مجموع الخصوم طويلة الأجل 300.000. إذا مجموع الخصوم قصيرة الأجل يساوي			
10.000	(ب)	50.000	(أ)
400.000	(د)	جميع الإجابات السابقة خاطئة	(ج)
(22) اذا كان صافي إيراد المبيعات 1.600.000 ، مسموحات المبيعات 200.000، تكلفة البضاعة المباعة 1.900.000 ، مصروفات بيعيه 40.000، مصروفات اداريه 60.000. إذا نتيجة النشاط تساوي			
صافي دخل 400.000	(ب)	صافي خساره تشغيل 400.000	(أ)
مجمعل ربح 400.000	(د)	جميع الاجابات السابقه خاطئه	(ج)
(23) كانت ايرادات المبيعات 500.000 ، الخصم المكتسب 20.000، مردودات المبيعات 170.000 ، مصروفات التشغيل 142.000 ، مجمعل الربح 164.000 ، تكلفة البضاعة المباعة 166.000، ايراد عقارات 10.000. إذا صافي الدخل يساوي			
33.000	(ب)	22.000	(أ)
52.000	(د)	جميع الإجابات السابقة خاطئة	(ج)
(24) الرصيد المرهل يساوي			
المتمم الحسابي لمجموع الجانب الأصغر من الحساب	(ب)	الرصيد المنقول	(أ)
أ + ب معا	(د)	جميع الإجابات السابقة خاطئة	(ج)

مبادئ المحاسبة ACCT 101

(25) في 1/1 بدأت منشأة "عاصفة الحزم" لصاحبها "ابن وفاض" أعمالها براس مال قدره 800.000 اودعت ربعها في البنك والباقي في الصندوق، إذاً القيد في 1/1 سيكون

من مذكورين 600.000 ح/ الصندوق 200.000 ح/ البنك 800.000 إلى ح/ ابن وفاض	(أ)	800.000 من ح/ راس المال إلى مذكورين 600.000 ح/ الصندوق 200.000 ح/ البنك	(ب)
من مذكورين 600.000 ح/ الصندوق 200.000 ح/ البنك 800.000 إلى ح/ منشأة "عاصفة الحزم"	(ج)	جميع الإجابات السابقة خاطئة	(د)

(26) في 2/25 اشترت منشأة " معاويه " بضاعة على الحساب من مؤسسة " يزيد " بمبلغ 60.000 وبخصم تجاري 10% . إذاً القيد في 2/25 في دفاتر منشأة " يزيد "

من ح/ المشتريات 54.000 إلى ح/ الدائنين (معاوية)	(أ)	54.000 من ح/ المدينون (معاوية) إلى ح/ المبيعات	(ب)
من ح/ المدينون (معاوية) 45.000 إلى ح/ المبيعات	(ج)	جميع الإجابات السابقة خاطئة	(د)

(27) تسديد قرض شركة " سندكم الماليه " بشيك سيوثر على معادلة الميزانية عن طريق

زيادة أصل وزيادة خصم	(أ)	نقص أصل وزيادة خصم	(ب)
نقص أصل ونقص في حقوق الملكية	(ج)	جميع الإجابات السابقة خاطئة	(د)

(28) في 3/21 باعت منشأة "ابوبكر" بضاعة إلى منشأة "احمد" بمبلغ 145.000 بشيك، إذاً القيد بتاريخ 3/21 في دفاتر منشأة "احمد"

من ح/ البنك 145.000 إلى ح/ المبيعات	(أ)	من ح/ البنك 145.000 إلى ح/ المشتريات	(ب)
من ح/ المشتريات 145.000 إلى ح/ البنك	(ج)	جميع الإجابات السابقة خاطئة	(د)

مبادئ المحاسبة ACCT 101

(29) في 4/17 اشترت منشأة "الربيع" التجارية سيارة نقل بمبلغ 70.000 من مؤسسة "التوفيق" للسيارات بشيك. إذا القيد في دفاتر منشأة "الربيع" في 4/17			
(أ)	70.000 من ح/ المشتريات 70.000 إلى ح/ البنك	(ب)	70.000 من ح/ السيارات 70.000 إلى ح/ الصندوق
(ج)	70.000 من ح/ البنك 70.000 إلى ح/ السيارات	(د)	جميع الإجابات السابقة خاطئة
(30) في 9/20 حصلت منشأة "المحمره" مبلغ 6.000 بشيك قيمة الكمبيالة المسحوبة على منشأة "الخليج العربي" عن مبيعاتها في شهر شعبان. إذا القيد في 9/20 في دفاتر منشأة "المحمره" باستخدام الطريقة المختصره			
(أ)	6.000 من ح/ البنك 6.000 إلى ح/ أوراق الدفع	(ب)	6.000 من ح/ أوراق القبض 6.000 إلى ح/ البنك
(ج)	6.000 من ح/ أوراق الدفع 6.000 إلى ح/ البنك	(د)	جميع الإجابات السابقة خاطئة
(31) في 10/20 اتفقت منشأة "القادسيه" مع الموظف سالم ووقعت عقدا معه على العمل لديها براتب شهري مقداره 15.000 يدفع نقدا في نهاية الشهر على ان يباشر العمل من بداية الشهر القادم. إذا سيقوم محاسب منشأة "القادسيه" في 20/10 بإجراء التالي			
(أ)	15.000 من ح/ مصروف الرواتب 15.000 إلى ح/ الصندوق	(ب)	من ح/ مصروف الرواتب 15.000 إلى ح/ الدائنين (سالم)
(ج)	لن يجري أي قيد باليومية العامه	(د)	جميع الإجابات السابقة خاطئه
(32) في 5/5 باعت منشأة "ذي قار" بضاعة بمبلغ 65.000 إلى مؤسسة "نهاوند" بخصم نقدي بشروط 10/12/35 ، وفي 5/15 حصلت منشأة "ذي قار" المبلغ المستحق بشيك. إذا قيد السداد في 5/15 في دفاتر المنشاه الباعه			
(أ)	65.000 من ح/ المدينون (نهاوند) إلى مذكورين 58.500 ح/ البنك 6.500 ح/ خصم مكتسب	(ب)	65.000 من ح/ المدينون (نهاوند) إلى مذكورين 58.500 ح/ البنك 6.500 ح/ خصم مسموح به
(ج)	من مذكورين 58.500 ح/ البنك 6.500 ح/ خصم مسموح به 65.000 إلى ح/ المدينون (نهاوند)	(د)	جميع الإجابات السابقة خاطئة

(33) إذا علمت أن الأجر الشهري للعمال تبلغ 10.000، المدفوع فعلا من أجر العمال خلال العام 65.000. إذا سيظهر بقائمة الدخل في نهاية العام			
(أ)	مصروف اجور العمال بمبلغ 55.000	(ب)	أجور مدفوعة مقدما بمبلغ 55.000
(ج)	أجور مستحقة بمبلغ 55.000	(د)	جميع الإجابات السابقة خاطئة

(34) إذا كان الرصيد الافتتاحي (رصيد أول الفترة) لحساب الدائنين 10.000. إذا الرصيد الافتتاحي سيظهر في الجانب			
(أ)	المدين من ح / الدائنين	(ب)	لن يظهر في الحساب لكونه رصيد افتتاحي
(ج)	الدائن من ح / الدائنين	(د)	جميع الإجابات السابقة خاطئة

(35) تم شراء ادوات مكتبية خلال العام بمبلغ 10.000 وعند الجرد في نهاية العام تبين أن المنصرف من تلك الادوات يقدر بمبلغ 3.000. إذا حساب الادوات المكتبية الذي سوف يظهر في نهاية العام هو			
(أ)	7.000 ضمن الخصوم الثابتة بقائمة المركز المالي	(ب)	3.000 ضمن مصروفات الفترة بقائمة الدخل
(ج)	7.000 ضمن الخصوم المتداولة بقائمة المركز المالي	(د)	جميع الإجابات السابقة خاطئة



"انتساب جده"

الفصل الدراسي الثاني ٢٠١٥ م

جامعة الملك عبد العزيز	اسم المادة: محاسبه	درجة الاختبار: 100 درجة
كلية الاقتصاد والإدارة	رقم المادة: 101	زمن الاختبار: 90 دقيقة
قسم المحاسبة	نموذج " ب "	اختبار: نهائي

رقم التسجيل الجامعي:

اسم الطالب:

قبل البدء في الإجابة، الرجاء قراءة و مراعاة ما يلي:

- ١- أقل جوائز أثناء و جودك في قاعة الاختبار قفلا تاما وضعه في جيبك طوال فترة الامتحان.
- ٢- استخدم المساحات المخصصة للإجابة ثم أنقل جميع اجاباتك الى ورقة القارئ الضوئي قبل نهاية الامتحان بفترة كافيته.
- ٣- ممنوع الاستعارة وقت الامتحان.
- ٤- لا تستخدم الجوال كآله حاسبه أثناء الامتحان اطلاقا.
- ٥- استغل الوقت المعطى لك في الامتحان الاستغلال الأمثل.
- ٦- التزم بالتوقف عن الكتابه عند الإعلان عن انتهاء الوقت.
- ٧- سم الله تعالى و قل " اللهم لا سهل إلا ما جعلته سهلاً، و أنت تجعل الحزن اذا شئت سهلاً".

١ س	٢٥ سؤال × ٣ درجات لكل سؤال = ٧٥ درجة
٢ س	١٠ اسئله × ٢,٥ درجة لكل سؤال - ٢٥ درجة

مبادئ المحاسبة ACCT 101

جميع المبالغ بالريال السعودي

٢٥ سؤال × ٣ درجات لكل سؤال = ٧٥ درجة

السؤال الأول:

اختر الإجابة الصحيحة لكل سؤال من الاسئلة التالية ثم ظللها في ورقة القارئ النضوي المرفقة

(٠١)	كانت الارصده كالتالي: بنك ١٠٠,٠٠٠، اوراق قبض ٧,٠٠٠، اوراق دفع ٥,٠٠٠، مصروف مستحق ٨,٠٠٠، ايراد مستحق ٩,٠٠٠ إذا	(أ) اجمالي الأصول المتداوله ٢٦,٠٠٠	(ب) اجمالي الأصول المتداوله ٢٤,٠٠٠
		(ج) اجمالي الخصوم المتداوله ٢٢,٠٠٠	(د) جميع الاجابات السابقه خاطئه
(٠٢)	كان إجمالي إيراد المبيعات ٨٠٠,٠٠٠، الخصم المسموح به ١٠٠,٠٠٠، مردودات المبيعات ٢٠٠,٠٠٠، تكلفة البضاعة المباعة ٣٠٠,٠٠٠، المصاريف التشغيلية ١٥٠,٠٠٠، الخصم المكتسب ١٥٠,٠٠٠ إذا سيكون هناك	(أ) مجمل ربح يساوي ٥٠,٠٠٠	(ب) مجمل خساره تساوي ٥٠,٠٠٠
		(ج) تكلفة بضاعه متاحه للبيع تساوي ٥٠,٠٠٠	(د) جميع الاجابات السابقه خاطئه
(٠٣)	إذا كان مجموع الأصول في منشأة " الخفاجه " ٧٤٠,٠٠٠، مجموع حقوق الملكية ٣٤٠,٠٠٠، مجموع الخصوم طويلة الأجل ٣٥٠,٠٠٠ إذا مجموع الخصوم قصيرة الأجل يساوي	(أ) ٣٩٠,٠٠٠	(ب) ٥٥,٠٠٠
		(ج) ٤٠٠,٠٠٠	(د) جميع الاجابات السابقه خاطئه
(٠٤)	إذا كان صافي إيراد المبيعات ١,٦٠٠,٠٠٠، مسموحات المبيعات ٢٠٠,٠٠٠، تكلفة البضاعة المباعة ١,١٠٠,٠٠٠، مصروفات بيعيه ٤٠,٠٠٠، مصروفات اداريه ٦٠,٠٠٠ إذا نتيجة النشاط تساوي	(أ) صافي دخل ٤٠٠,٠٠٠	(ب) صافي خساره تشغيل ٤٠٠,٠٠٠
		(ج) مجمل ربح ٤٠٠,٠٠٠	(د) جميع الاجابات السابقه خاطئه
(٠٥)	كانت ايرادات المبيعات ٥٠٠,٠٠٠، الخصم المكتسب ٢٠٠,٠٠٠، مردودات المبيعات ١٧٠,٠٠٠، مصروفات التشغيل ١٤٢,٠٠٠، مجمل الربح ١٦٤,٠٠٠، تكلفة البضاعة المباعة ١٦٦,٠٠٠، ايراد عقارات ٣٠٠,٠٠٠ إذا صافي الدخل يساوي	(أ) ٣٢,٠٠٠	(ب) ٢٢,٠٠٠
		(ج) ٥٢,٠٠٠	(د) جميع الاجابات السابقه خاطئه
(٠٦)	اظهر الجدول التلخيصي للعمليات الماليه التي تمت في منشأة "الأحواز العربيه" للسياحه خلال شهر صفر المبالغ التاليه في خاتمة البنك في جانب الأصول: (١٠٠,٠٠٠ +، ٢٥,٠٠٠ -، ٤٦,٠٠٠ +، ١٥,٠٠٠ -) إذا الأثر النهائي في خاتمة البنك يساوي	(أ) ٤٤,٠٠٠ +	(ب) ٤٤,٠٠٠ -
		(ج) ١١٥,٠٠٠ +	(د) جميع الاجابات السابقه خاطئه
(٠٧)	المبالغ الظاهره في ميزان المراجعه بالارصده تمثل	(أ) ارصده الحسابات المقفله في دفتر الاستاذ العام فقط	(ب) ارصده الحسابات المقفله والمقفله في دفتر الاستاذ معا
		(ج) ارصده الحسابات المفتوحه في دفتر الاستاذ العام فقط	(د) جميع الاجابات السابقه خاطئه
(٠٨)	الرصيد المرحل يساوي	(أ) المتمم الحسابي لمجموع الجانب الأصغر من الحساب	(ب) الرصيد المنقول
		(ج) أ + ب معا	(د) جميع الاجابات السابقه خاطئه
(٠٩)	تم شراء ادوات مكتبيه خلال العام بمبلغ ١٠٠,٠٠٠ وعند الجرد في نهاية العام تبين أن المنصرف من تلك الادوات يقدر بمبلغ ٣,٠٠٠ إذا حساب الادوات المكتبية الذي سوف يظهر في نهاية العام هو	(أ) ضمن الاصول المتداوله بقائمة المركز المالي ٧,٠٠٠	(ب) ضمن مصروفات الفتره بقائمة الدخل ٧,٠٠٠
		(ج) ضمن الخصوم المتداوله بقائمة المركز المالي ٧,٠٠٠	(د) جميع الاجابات السابقه خاطئه
(١٠)	إذا علمت أن الأجور الشهريه للعمال تبلغ ١٠٠,٠٠٠، المدفوع فعلا من أجور العمال خلال العام ٦٥,٠٠٠ إذا سيظهر بقائمة المركز المالي في نهاية العام	(أ) مصروف اجور العمال بمبلغ ٥٥,٠٠٠	(ب) أجور مدفوعه مقدما بمبلغ ٥٥,٠٠٠
		(ج) أجور مستحقه بمبلغ ٥٥,٠٠٠	(د) جميع الاجابات السابقه خاطئه

مبادئ المحاسبة ACCT 101

(١١) إذا كان الرصيد الافتتاحي (رصيد أول الفترة) لحساب الدائنين ١٠٠,٠٠٠. إذا الرصيد الافتتاحي سيظهر في الجانب		(أ) المدين من ح/ الدائنين	(ب) الدائن من ح/ الدائنين
		(ج) لن يظهر في الحساب لكونه رصيد افتتاحي	(د) جميع الإجابات السابقة خاطئة
(١٢) عند تكوين مخصص للديون المشكوك في تحصيلها سيظهر القيد في دفتر اليومية العامة على النحو التالي			
(أ) ح/ مصروف الديون المعدومه دائنا و مخصص د.م. في تحصيلها مدينا		(ب) ح/ مصروف الديون المعدومه مدينا و المدينين دائنا	(ج) ح/ مصروف الديون المعدومه مدينا و مخصص د.م. في تحصيلها دائنا
		(د) جميع الإجابات السابقة خاطئة	
(١٣) إذا كان رصيد ح/ البنك من واقع دفاتر منشأة " الفاروق" قبل التسويات يبلغ ١٩٥,٠٠٠ وبلغت الإبداعات بالطريق ١٥,٠٠٠ والشيكات المحرره التي لم تقدم للصرف بعد ٤٥,٠٠٠، إذا رصيد ح/ البنك المعدل الذي سيظهر بقائمة المركز المالي " لمنشأة الفاروق"			
(أ) ١٨٠,٠٠٠		(ب) ٢١٠,٠٠٠	(ج) ١٣٥,٠٠٠
		(د) جميع الإجابات السابقة خاطئة	
(١٤) إذا كان مصروف الاستهلاك السنوي للسيارات باستخدام طريقة القسط الثابت للسنة الاولى ٣,٠٠٠. إذا مصروف استهلاك السيارات للسنة الثالثة ومجمع الاستهلاك للسيارات في نهاية السنة الثالثة سيكونان			
(أ) ٩,٠٠٠ و ٣,٠٠٠ على التوالي		(ب) ٩,٠٠٠ و ٣,٠٠٠ على التوالي	(ج) ١٢,٠٠٠ و ٣,٠٠٠ على التوالي
		(د) جميع الإجابات السابقة خاطئة	
(١٥) في ١/١ بدأت منشأة "عاصفة الحزم" لأصحابها " ابن وقاص" أعمالها برأس مال قدره ٨٠٠,٠٠٠ أودعت نصفها في البنك والباقي في الصندوق، إذا القيد في ١/١ سيكون			
(أ) من مذكورين ٤٠٠,٠٠٠ ح/ الصندوق ٤٠٠,٠٠٠ ح/ البنك ٨٠٠,٠٠٠ إلى ح/ الدائنين (ابن وقاص)		(ب) ٨٠٠,٠٠٠ من ح/ رأس المال إلى مذكورين ٤٠٠,٠٠٠ ح/ الصندوق ٤٠٠,٠٠٠ ح/ البنك	(ج) من مذكورين ٤٠٠,٠٠٠ ح/ الصندوق ٤٠٠,٠٠٠ ح/ البنك ٨٠٠,٠٠٠ إلى ح/ الدائنين " عاصفة الحزم"
		(د) جميع الإجابات السابقة خاد	
(١٦) في ٢/٢٥ اشترت منشأة " معاويه " بضاعة على الحساب من مؤسسة " يزيد " بمبلغ ٦٠,٠٠٠ وبخصم تجاري ١٠% . إذا القيد في ٢/٢٥ في دفاتر منشأة " معاويه "			
(أ) ٥٤,٠٠٠ من ح/ المشتريات ٥٤,٠٠٠ إلى ح/ الدائنين (يزيد)		(ب) ٦٠,٠٠٠ من ح/ المشتريات ٦٠,٠٠٠ إلى ح/ الدائنين (يزيد)	(ج) ٦٠,٠٠٠ من ح/ الدائنين (يزيد) ٦٠,٠٠٠ إلى ح/ المشتريات
		(د) جميع الإجابات السابقة خاطئة	
(١٧) تسديد قرض شركة " سندكم الماليه " بشيك سيؤثر على معادلة الميزانية عن طريق			
(أ) زيادة أصل وزيادة خصم		(ب) نقص أصل وزيادة خصم	(ج) نقص أصل ونقص في حقوق الملكية
		(د) جميع الإجابات السابقة خاطئة	
(١٨) في ٣/٢١ باعت منشأة "ابوبكر" بضاعة إلى منشأة "احمد" بمبلغ ١٤٥,٠٠٠ بشيك، إذا القيد بتاريخ ٣/٢١ في دفاتر منشأة "ابوبكر"			
(أ) ١٤٥,٠٠٠ من ح/ الصندوق ١٤٥,٠٠٠ إلى ح/ المبيعات		(ب) ١٤٥,٠٠٠ من ح/ البنك ١٤٥,٠٠٠ إلى ح/ المشتريات	(ج) ١٤٥,٠٠٠ من ح/ البنك ١٤٥,٠٠٠ إلى ح/ المبيعات
		(د) جميع الإجابات السابقة خاطئة	
(١٩) في ٤/١٧ اشترت منشأة "الربيع" التجارية سيارة نقل بمبلغ ٧٠,٠٠٠ من مؤسسة " التوفيق" للسيارات بشيك. إذا القيد في دفاتر منشأة " الربيع" في ٤/١٧			
(أ) ٧٠,٠٠٠ من ح/ المشتريات ٧٠,٠٠٠ إلى ح/ البنك		(ب) ٧٠,٠٠٠ من ح/ السيارات ٧٠,٠٠٠ إلى ح/ الصندوق	(ج) ٧٠,٠٠٠ من ح/ البنك ٧٠,٠٠٠ إلى ح/ السيارات
		(د) جميع الإجابات السابقة خاطئة	

مبادئ المحاسبة ACCT 101

(٢٠) في ٥/٥ باعت منشأة "ذي قار" بضاعة بمبلغ ٦٥,٠٠٠ إلى مؤسسة "نهاوند" بخصم نقدي بشروط ١٠/١٢/٣٥، وفي ٥/١٥ حصلت منشأة "ذي قار" المبلغ المستحق بشيك. إذا قيد السداد في ٥/١٥ في دفاتر المنشأة المشترية		(أ) ٦٥,٠٠٠ من /ح/ الدائنين (ذي قار) إلى مذكورين ٥٨,٥٠٠ /ح/ البنك ٦,٥٠٠ /ح/ خصم مسموح به	(ب) ٦٥,٠٠٠ من /ح/ الدائنين (ذي قار) إلى مذكورين ٥٨,٥٠٠ /ح/ البنك ٦,٥٠٠ /ح/ خصم مكتسب
(أ) ٥٨,٥٠٠ /ح/ البنك ٦,٥٠٠ /ح/ خصم مسموح به	(ب) ٥٨,٥٠٠ /ح/ البنك ٦,٥٠٠ /ح/ خصم مسموح به	(ج) ٦٥,٠٠٠ من مذكورين ٥٨,٥٠٠ /ح/ البنك ٦,٥٠٠ /ح/ خصم مسموح به	(د) جميع الإجابات السابقة خاطئة
(٢١) استثمر مؤيد مبلغ ٢٠٠,٠٠٠ نقدا لإنشاء منشأة "اعادة الأمل" فإذا علمت ان المنشأة سجلت خلال العام ايرادا بقيمة ١٨٥,٠٠٠ ومصروفات بقيمة ١٦٠,٠٠٠ كما قام مؤيد بسحب ١٠٠,٠٠٠ نقدا من صندوق المنشأة. إذا صلفي دخل المنشأة خلال العام		(أ) ١٥,٠٠٠	(ب) ٤٠,٠٠٠
(ج) ٢٥,٠٠٠	(د) جميع الإجابات السابقة خاطئة		
(٢٢) إذا كانت تكلفة المشتريات ٥٠,٠٠٠، إجمالي مصروفات المشتريات ٢٠,٠٠٠، بضاعة أول المدة ٨,٠٠٠، بضاعة آخر المدة ٨,٠٠٠ بسعر التكلفة و ١٠,٠٠٠ بسعر السوق. إذا تكلفة البضاعة المباعة		(أ) ٥٨,٠٠٠	(ب) ٦٠,٠٠٠
(ج) ٧٠,٠٠٠	(د) جميع الإجابات السابقة خاطئة		
(٢٣) في ١٥ / ٤ باعت منشأة "طنب الكبرى" بضاعة الى منشأة "طنب الصغرى" على الحساب بقيمة ١,٠٠٠ وبشروط ٣٠/١٠/٢٠. وفي ٢٠ / ٤ ردت "طنب الصغرى" بضاعة قيمتها ٤٠٠ الى "طنب الكبرى" لوجود عيوب رئيسيه بها. في ٢٨ / ٤ استلمت منشأة "طنب الكبرى" صافي المبلغ المستحق لها. إذا المبلغ الذي استلمته منشأة "طنب الكبرى" فعلا.		(أ) ٥٨٨	(ب) ٥٨٠
(ج) ٦٠٠	(د) جميع الإجابات السابقة خاطئة		
(٢٤) في ٩/٢٠ دفعت منشأة "المحمره" مبلغ ٦,٠٠٠ بشيك قيمة الكمبيالة المستحقة لمنشأة "الخليج العربي" عن مشترياتها في شهر شعبان. إذا القيد في ٩/٢٠ في دفاتر منشأة "المحمره" باستخدام الطريقة المختصره		(أ) ٦,٠٠٠ من /ح/ البنك ٦,٠٠٠ إلى /ح/ أوراق الدفع	(ب) ٦,٠٠٠ من /ح/ أوراق القبض ٦,٠٠٠ إلى /ح/ البنك
(ج) ٦,٠٠٠ من /ح/ أوراق الدفع ٦,٠٠٠ إلى /ح/ البنك	(د) جميع الإجابات السابقة خاطئة		
(٢٥) في ١٠/٢٠ اتفقت منشأة "القادسيه" مع الموظف سالم ووقعت عقدا معه على العمل لديها براتب شهري مقداره ١٥,٠٠٠ يدفع نقدا في نهاية الشهر على ان يباشر العمل من بداية الشهر القادم. إذا سيقوم محاسب منشأة "القادسيه" في ١٠ / ٢٠ باجراء التالي		(أ) ٥,٠٠٠ من /ح/ مصروف الرواتب ٥,٠٠٠ إلى /ح/ الصندوق	(ب) لن يجري أي قيد باليومية العامه
(ج) ٥,٠٠٠ من /ح/ مصروف الرواتب ٥,٠٠٠ إلى /ح/ الدائنين (سالم)	(د) جميع الإجابات السابقة خاطئة		

١٠. استله $2,5 \times$ درجة لكل سؤال = ٢٥-درجة

السؤال الثاني:

(٢٦) المصروفات المستحقة و الإيرادات المقبوضة مقدماً يظهران ضمن الخصوم المتداولة بقائمة المركز المالي .		(أ) العبارة صحيحة	(ب) العبارة خاطئة
(٢٧) إذا نقصت المصروفات فهي مدينه.		(أ) العبارة صحيحة	(ب) العبارة خاطئة
(٢٨) تظهر بضاعة أول المدة ضمن الأصول المتداولة في قائمة المركز المالي.		(أ) العبارة صحيحة	(ب) العبارة خاطئة

مبادئ المحاسبة ACCT 101

(٢٩) تقسم حياة المنشأه الي فترات دوريه متساويه غالبا ماتكون سنه تطبيقا لمبدأ الثبات		(أ) العبارة صحيحة	(ب) العبارة خاطئة
(٣٠) الخصم المسموح به هو خصم يمنحه البائع للمشتري تحفيزا له على سرعة تسديد المبالغ المستحقه عليه		(أ) العبارة صحيحة	(ب) العبارة خاطئة
(٣١) صافي الأصول تساوي حقوق المكيه		(أ) العبارة صحيحة	(ب) العبارة خاطئة
(٣٢) السند الأذني يعد ورقة قبض للمشتري وورقة دفع للبائع.		(أ) العبارة صحيحة	(ب) العبارة خاطئة
(٣٣) يمكن تقسيم الوحدات الاقتصادية من الناحيه القانونيه الى شركات فرديه و شركات اموال و شركات دوليه فقط.		(أ) العبارة صحيحة	(ب) العبارة خاطئة
(٣٤) بعد اعداد مذكرة تسوية البنك فان قيود التسويه تمثل العمليات التي لم تثبتها المنشأه بعد		(أ) العبارة صحيحة	(ب) العبارة خاطئة
(٣٥) التكلفة القابله للاستهلاك تساوي قيمه الدفترية		(أ) العبارة صحيحة	(ب) العبارة خاطئة



"انتساب جده"

الفصل الدراسي الاول 2016 م

درجة الاختبار: 100 درجة
 زمن الاختبار: 90 دقيقة
 اختبار: نهائي

اسم المادة: محاسبه
 رقم المادة: 101
 نموذج " أ "

جامعة الملك عبد العزيز
 كلية الاقتصاد و الإدارة
 قسم المحاسبة

رقم التسجيل الجامعي:

اسم الطالب:

قبل البدء في الإجابة، الرجاء قراءة و مراعاة ما يلي:

- 1- أقل جوائز أثناء و جودك في قاعة الاختبار ففلا تاما وضعه في جيبك طوال فترة الامتحان.
- 2- استخدم المساحات المخصصة للإجابة ثم انقل جميع اجاباتك الى ورقة القارئ الضوئي قبل نهاية الامتحان بفترة كافية.
- 3- ممنوع الاستعارة وقت الامتحان.
- 4- لا تستخدم الجوال كآله حاسبه أثناء الامتحان اطلاقا.
- 5- استغل الوقت المعطى لك في الامتحان الاستغلال الأمثل.
- 6- التزم بالتوقف عن الكتابه عند الإعلان عن انتهاء الوقت.
- 7- سم الله تعالى و قل "اللهم لا سهل إلا ما جعلته سهلاً، و أنت تجعل الحزن اذا شئت سهلاً".

س1	14 سؤال × 2 درجة لكل سؤال = 28 درجة
س2	24 سؤال × 3 درجات لكل سؤال = 72 درجة

نموذج (أ)

السؤال الأول :

اختر الإجابة الصحيحة لكل من العبارات التالية وظللها في ورقة القارئ الضوئي المرفقة:
(من سؤال 1- 14 لكل سؤال 2 درجة) .

(1)	يعتبر صاحب المنشأة الوحيد الذي يحتاج المعلومات المحاسبية ولا يوجد أي طرف آخر يهتم بهذه المعلومات .	(أ) العبارة صحيحة	(ب) العبارة خاطئة
(2)	القيد المركب هو القيد الذي يتضمن حساب واحد في الجانب المدين وحساب واحد في الجانب الدائن .	(أ) العبارة صحيحة	(ب) العبارة خاطئة
(3)	بعد قيام المنشأة بدفع مبلغ 12,000 ريال تأمين ضد الحريق عملية غير مالية ولا تؤثر على المعادلة المحاسبية.	(أ) العبارة صحيحة	(ب) العبارة خاطئة
(4)	صافي الدخل يمثل الفرق بين أصول وخصوم المنشأة خلال فترة مالية معينة.	(أ) العبارة صحيحة	(ب) العبارة خاطئة
(5)	يمكن تصنيف حسابات المدينين من حيث درجة الوفاء بها إلى ديون معدومة ، وديون مشكوك في تحصيلها ، وديون جيدة .	(أ) العبارة صحيحة	(ب) العبارة خاطئة
(6)	ميزان المراجعة هو عبارة عن قائمة بأسماء الحسابات الظاهره في دفتر الأستاذ العام.	(أ) العبارة صحيحة	(ب) العبارة خاطئة
(7)	مصروف الاستهلاك عبارة عن توزيع لتكلفة الاصل الثابت بطريقة رشيدة على عمره الانتاجي .	(أ) العبارة صحيحة	(ب) العبارة خاطئة
(8)	تعتبر أوراق الدفع أحد بنود الخصوم المتداولة , وتظهر بقائمة المركز المالي .	(أ) العبارة صحيحة	(ب) العبارة خاطئة
(9)	المبالغ التي يخصمها البنك من حساب المنشأة وذلك مقابل خدمات بنكية تعتبر من ضمن العمليات التي يجب ان تسجل في دفاتر المنشأة .	(أ) العبارة صحيحة	(ب) العبارة خاطئة
(10)	قائمة المركز المالي عبارة عن حساب يبين نتيجة اعمال المنشأة في نهاية السنة المالية ويبين صافي الدخل أو صافي الخسارة .	(أ) العبارة صحيحة	(ب) العبارة خاطئة
(11)	المبدأ المحاسبي الذي يشترط تطبيق نفس الطرق والسياسات المحاسبية من فترة لآخرى هو مبدأ الثبات .	(أ) العبارة صحيحة	(ب) العبارة خاطئة
(12)	شراء اثاث مكتبي نقدا يترتب عليه زيادة في الاصول ونقص في الخصوم .	(أ) العبارة صحيحة	(ب) العبارة خاطئة
(13)	شراء سيارة على الحساب يترتب عليه زيادة في الاصول وزيادة في الخصوم	(أ) العبارة صحيحة	(ب) العبارة خاطئة
(14)	المصروفات المستحقة تظهر ضمن الخصوم المتداولة بقائمة المركز المالي للمنشأة.	(أ) العبارة صحيحة	(ب) العبارة خاطئة

السؤال الثاني :

اختر الإجابة الصحيحة لكل من الاسئلة التالية وظللها في ورقة القارئ الضوئي المرفقة:
(من سؤال 15 - 38 لكل سؤال 3 درجة) .

(15)	بلغت قيمة اللوازم المكتتبية خلال العام 12.000 ريال، وعند الجرد تبين أن المتبقي منها 2.000 ريال، فإن مصروف اللوازم المكتتبية والذي سيظهر في قائمة الدخل هو:	(أ) 12.000 ريال	(ب) 10.000 ريال
		(ج) 2.000 ريال	(د) جميع الإجابات السابقة خاطئة.
(16)	إذا علمت ان مجموع الخصوم للمنشأة 40.000 والتي تعادل ثلثي اجمالي الاصول، فإن قيمة حقوق الملكية تساوي:	(أ) 80.000 ريال	(ب) 20.000 ريال
		(ج) 120.000 ريال	(د) جميع الإجابات السابقة خاطئة.
(17)	تم شراء آله بمبلغ 53.000 ريال وإذا علمت ان العمر الافتراضى لها 10 سنوات وقيمتها كخردة 3.000 ريال فان استهلاكها السنوى وفقا لطريقة القسط الثابت يساوى :	(أ) 50.000 ريال	(ب) 53.000 ريال
		(ج) 3.000 ريال	(د) 5000 ريال
(18)	يمثل الجانب الايسر لجميع الحسابات :	(أ) الطرف المدين	(ب) جانب رصيد الحساب
		(ج) الطرف الدائن	(د) جميع الإجابات السابقة خاطئة
(19)	إذا كانت المباني 1.300.000 ريال والسيارات 200.000 ريال والبنك 300.000 ريال فان مجموع الاصول الثابتة :	(أ) 1.800.000 ريال	(ب) 500.000 ريال
		(ج) 1.500.000 ريال	(د) جميع الإجابات السابقة خاطئة
(20)	إذا كانت اوراق القبض 15.000 ريال والسيارات 80.000 ريال والمدينون 20.000 ريال والبنك 100.000 ريال فان مجموع الاصول المتداولة :	(أ) 215.000 ريال	(ب) 200.000 ريال
		(ج) 135.000 ريال	(د) جميع الإجابات السابقة خاطئة.
(21)	إذا كانت اوراق الدفع 4.000 ريال والرواتب المستحقة 6.000 ريال والدائنون 3.000 ريال والصندوق 5.000 ريال فان مجموع الخصوم المتداولة :	(أ) 11.000 ريال	(ب) 18.000 ريال
		(ج) 28.000 ريال	(د) 13.000 ريال
(22)	إذا كانت المسحوبات 2.000 ريال وراس المال 452.000 ريال وصافى الدخل 30.000 ريال واوراق الدفع 5.000 ريال فان حقوق الملكية :	(أ) 452.000 ريال	(ب) 482.000 ريال
		(ج) 457.000 ريال	(د) 480.000 ريال
(23)	إذا كان صافى المبيعات 600.000 ريال، وتكلفة البضاعة المباعة 200.000 ريال والمصروفات التشغيلية 100.000 ريال فيما بلغت المسحوبات الشخصية 2,000 ريال، إذا نتيجة النشاطات التجارية للمنشأة يكون صافى:	(أ) ربح 298,000 ريال	(ب) ربح 400,000 ريال
		(ج) ربح 300,000 ريال	(د) جميع الإجابات السابقة خاطئة.
(24)	إذا كان صافى المبيعات 800.000 ريال، وتكلفة البضاعة المباعة 300.000 ريال ، فإن مجمل الربح :	(أ) 1.100.000 ريال	(ب) 800.000 ريال
		(ج) 500.000 ريال	(د) جميع الإجابات السابقة خاطئة.

(25) إذا كانت بضاعة اول المدة 250.000 ريال وتكلفة المشتريات 450.000 ريال وبضاعة آخر المدة 100.000 ريال فان تكلفة البضاعة المباعة :			
(أ) 550.000 ريال	(ب) 100.000 ريال		
(ج) 700.000 ريال	(د) 600.000 ريال		
(26) اذا كانت المشتريات 106.000 ريال، ومردودات ومسموحات المشتريات 4.000 ريال والخصم المكتسب 2.000 ريال، فان صافي المشتريات :			
(أ) 106.000 ريال	(ب) 102.000 ريال		
(ج) 104.000 ريال	(د) 100.000 ريال		
(27) أي من النماذج التالية لمعادلة المحاسبة يعتبر صحيحاً :			
(أ) حقوق الملكية = الأصول + الإيرادات	(ب) الأصول + الخصوم = حقوق الملكية		
(ج) الأصول = الخصوم + حقوق الملكية	(د) جميع الإجابات السابقة خاطئة		
(28) في 11/1 بدأت منشأة النجاح أعمالها برأس مال قدره 300.000 ريال أودعته في البنك . أي من الحسابات التالية سيكون مديناً .			
(أ) الصندوق	(ب) رأس المال		
(ج) المدينون	(د) البنك		
(29) في 11/4 اشترت منشأة الربيع قطعة ارض لانشاء مواقف للسيارات بمبلغ 50,000 ريال نقداً من منشأة الوادي، ودفعت 2,000 ريال نقداً لمكتب العقارات الذي ساعد بابتعاد قطعة الارض. إذا القيد في 4 / 11 في دفتر يومية منشأة الربيع:			
(أ) 52,000 من ح/ الاراضي	(ب) 52,000 من ح / الدائنين (منشأة الوادي)		
(ج) 52,000 من ح / الاراضي	(د) 50,000 من ح / الاراضي		
(أ) 52,000 الى ح/ الدائنين (منشأة الوادي)	(ب) 52,000 الى ح / الاراضي		
(ج) 52,000 الى ح / الصندوق	(د) 50,000 الى ح / الصندوق		
(30) المصروف الذي يحافظ على القدرة الانتاجية للاصل، دون زيادتها يطلق عليه:			
(أ) المصروف التمويلي	(ب) المصروف الرأسمالي		
(ج) المصروف التسويقي	(د) المصروف الايرادي		
(31) إذا كان مجموع الجانب المدين لحساب الصندوق 50,000 ريال ومجموع الجانب الدائن 35,000 ريال، فإن رصيد حساب الصندوق سيكون:			
(أ) 50,000 ريال مديناً	(ب) 15,000 ريال دانناً		
(ج) 15,000 ريال مديناً	(د) جميع الاجابات السابقة خطأ		
(32) في 11 / 5 اشترت منشأة فلاح بضاعة بمبلغ 100.000 ريال بشيك وبخصم تجارى 3%. إذا يكون قيد اليومية في دفاتر منشأة فلاح:			
(أ) 100.000 من ح/ المشتريات	(ب) 103.000 من ح/ المشتريات		
(ج) 97.000 الى ح/ البنك	(د) 97.000 الى ح/ البنك		
(أ) 100.000 الى ح/ البنك	(ب) 103.000 الى ح/ البنك		
(ج) 97.000 الى ح/ البنك	(د) جميع الاجابات السابقة خاطئة.		

مبادئ المحاسبة ACCT 101

(33) في 11/20 باعت منشأة النجاح بضاعة إلى شركة التيسير بمبلغ 15.000 ريال نقدا. إذا يكون قيد اليومية في دفاتر منشأة النجاح:			
(أ)	15.000 من ح/ البنك إلى ح/ المبيعات 15.000	(ب)	15.000 من ح/ الصندوق إلى ح/ المبيعات 15.000
(ج)	15.000 من ح/ المدينين إلى ح/ المبيعات 15.000	(د)	جميع الإجابات السابقة خاطئة.
(34) في 11/20 باعت منشأة التوفيق بضاعة بمبلغ 70.000 ريال بشروط 3/ 10/ 30. وفي 28 / 11 حصلت منشأة التوفيق المبلغ المستحق نقدا. إذا يكون قيد اليومية في 11/28 في منشأة التوفيق:			
(أ)	70.000 من ح/ المبيعات إلى ح/ المدينين 70.000	(ب)	من مذكورين 67,900 ح/ الصندوق 2,100 ح/ الخصم المسموح به 70,000 إلى ح/ المدينين
(ج)	من مذكورين 67,900 ح/ الصندوق 2,100 ح/ الخصم المكتسب 70.000 إلى ح/ المدينين	(د)	70.000 من ح/ البنك إلى ح/ المبيعات 70.000
(35) في 11/26 تم دفع مصروفات النقل بشيك بمبلغ 2000 ريال على ان يتم تسليم البضاعة محل المشتري. إذا يكون قيد اليومية في دفتر المشتري:			
(أ)	2,000 من ح/ مصروفات نقل المشتريات إلى ح/ البنك 2000	(ب)	2,000 من ح/ المشتريات إلى ح/ البنك 2000
(ج)	2.000 من ح/ البنك إلى ح/ مصروفات نقل المبيعات 2.000	(د)	جميع الإجابات السابقة خاطئة.
(36) في 11/29 تم سداد إيجار منشأة عمر عن الشهر الحالي بمبلغ 2.400 ريال نقدا . إذا يكون قيد اليومية في دفتر منشأة عمر:			
(أ)	2.400 من ح/ البنك إلى ح/ مصروف الإيجار 2.400	(ب)	2.400 من ح/ الصندوق إلى ح/ مصروف الإيجار 2.400
(ج)	2.400 من ح/ مصروف الإيجار إلى ح/ البنك 2.400	(د)	2.400 من ح/ مصروف الإيجار إلى ح/ الصندوق 2.400
(37) رد احد العملاء جزء من البضاعة المباعة له على الحساب بقيمة 2.000 ريال لعدم مطابقتها للمواصفات. إذا يكون قيد اليومية في دفتر البائع:			
(أ)	2.000 من ح/ مردودات المبيعات إلى ح/ المدينين 2.000	(ب)	2.000 من ح/ مردودات المشتريات إلى ح/ الدائنين 2.000
(ج)	2.000 من ح/ مردودات المبيعات إلى ح/ الصندوق 2.000	(د)	جميع الإجابات السابقة خاطئة.
(38) في 11/30 باعت إحدى المنشآت بضاعة بمبلغ 8.000 ريال وفي نفس اليوم سحبت كمبيالة على العميل ووافق عليها وتستحق السداد بعد شهر . إذا يكون قيد اليومية :			
(أ)	8.000 من ح/ أ . د إلى ح/ المدينين 8.000	(ب)	8.000 من ح/ المشتريات إلى ح/ الصندوق 8.000
(ج)	8.000 من ح/ أ . ق إلى ح/ المبيعات 8.000	(د)	8.000 من ح/ المبيعات إلى ح/ الصندوق 8.000



"انتساب جده"

الفصل الدراسي الاول 2016 م

درجة الاختبار: 100 درجة
زمن الاختبار: 90 دقيقة
اختبار: نهائي

اسم المادة: محاسبه
رقم الماده: 101
نموذج " ب "

جامعة الملك عبد العزيز
كلية الاقتصاد و الإدارة
قسم المحاسبة

رقم التسجيل الجامعي:

اسم الطالب:

(Handwritten signature)

قبل البدء في الإجابة، الرجاء قراءة و مراعاة ما يلي:

- 1- أقلل جوالك أثناء و جودك في قاعة الاختبار قفلا تاما وضعه في جيبك طوال فترة الامتحان.
- 2- استخدم المساحات المخصصة للإجابة ثم انقل جميع اجاباتك الى ورقة القارئ الضوئي قبل نهاية الامتحان بقتره كافي.
- 3- ممنوع الاستعارة وقت الامتحان.
- 4- لا تستخدم الجوال كآله حاسبه أثناء الامتحان اطلاقا.
- 5- استغل الوقت المعطى لك في الامتحان الاستغلال الأمثل.
- 6- التزم بالتوقف عن الكتابة عند الإعلان عن انتهاء الوقت.
- 7- سم الله تعالى و قل "اللهم لا سهل إلا ما جعلته سهلاً، و أنت تجعل الحزن إذا شئت سهلاً".

س1	24 سؤال × 3 درجات لكل سؤال = 72 درجة
س2	14 سؤال × 2 درجة لكل سؤال = 28 درجة

نموذج (ب)

السؤال الأول :

اختر الإجابة الصحيحة لكل من العبارات الآتية وظلها في ورقة القارئ الضوئي المرفقة:
(من سؤال 1 - 24 لكل سؤال 3 درجات)

(1) من الأرصدة التالية يكون مجموع الأصول المتداولة (المبالغ بالريالات): 10,000 بنك - 40,000 مدينون - 100,000 بضاعة آخر المدة - 60,000 سيارات - 25,000 أثاث ومعدات مكاتب - 30,000 دائنون - 10,000 إيرادات استثمارات مالية :			
(أ) 175,000 ريال.	(ب) 150,000 ريال.	(ج) 220,000 ريال.	(د) جميع الإجابات السابقة خاطئة .
(2) إذا علمت ان صافي المبيعات 400,000 ريال وتكلفة البضاعة المباعة 270,000 ريال والمصاريف التشغيلية 60,000 ريال وإيراد عقار 70,000 ريال فإن مجمل الربح			
(أ) 130,000 ريال	(ب) 70,000 ريال	(ج) 10,000 ريال .	(د) 340,000 ريال
(3) إذا كانت إيرادات المبيعات 100,000 ريال، ومردودات المبيعات 8,000 ريال، والخصم المكتسب 2,000 ريال، وتكلفة المبيعات 56,000 ريال، فيكون صافي المبيعات : <i>المبيعات - مردودات - الخصم المكتسب = صافي المبيعات</i> أ 90,000 ريال ب 47,000 ريال ج 99,000 ريال د 88,000 ريال <i>الخصم المكتسب</i>			
(4) إذا كانت صافي المبيعات 900,000 ريال، و تكلفة البضاعة المباعة 700,000 ريال ومصروفات التشغيل 50,000 ريال فإن صافي الدخل التشغيلي:			
(أ) 640,000 ريال	(ب) 840,000 ريال	(ج) 250,000 ريال	(د) 150,000 ريال
(5) الترحيل:			
أ يتم قبل إجراء قيود اليومية	ب يتم بعد إجراء قيود اليومية	ج هو نقل طرفي القيد من دفتر الأستاذ إلى دفتر اليومية	د جميع الإجابات السابقة خاطئة .
(6) من الأرصدة التالية المطلوب حساب مجموع الخصوم وحقوق الملكية : 50,000 بنك - 30,000 دائنون - 10,000 رواتب - 70,000 مدينون - 60,000 أوراق قبض - 20,000 أوراق دفع - 150,000 حقوق ملكية.			
(أ) 251,000 ريال	(ب) 322,000 ريال	(ج) 200,000 ريال	(د) 116,000 ريال
(7) من أمثلة الخصوم المتداولة			
أ المباني والسيارات	ب المخزون السلعي وأوراق القبض	ج أوراق الدفع و الدائنين	د النقدية بالبنك وراس المال

مبادئ المحاسبة 101 ACCT

(8) إذا كانت تكلفة بضاعة أول المدة 10,000 ريال وتكلفة المشتريات 180,000 ريال وتكلفة مخزون آخر المدة 60,000 ريال ، والمصروفات التشغيلية 10,000 ريال ، إذا تكلفة البضاعة المتاحة للبيع:			
أ	125,000 ريال.	<input checked="" type="radio"/>	ب
ج	165,000 ريال.	<input type="radio"/>	د
			190,000 ريال.
			207,000 ريال.
(9) كان رصيد حساب الأدوات المكتبية في بداية العام 2,000 ريال، وتم خلال العام شراء أدوات مكتبية جديدة بمبلغ 4,800 ريال نقداً، وقدرت قيمة المتبقي منها في آخر العام بـ 2,800 ريال فإن مصروف الأدوات المكتبية الذي سيظهر في قائمة الدخل عن نهاية العام يساوي :			
<input checked="" type="radio"/>	4,000 ريال.	<input type="radio"/>	ب
<input type="radio"/>	6,800 ريال.	<input type="radio"/>	د
			2,800 ريال.
			جميع الإجابات السابقة خاطئة.
(10) أي من النماذج التالية لمعادلة المحاسبة يعتبر صحيحاً :			
أ	الأصول + الخصوم = حقوق الملكية	<input checked="" type="radio"/>	ب
ج	الأصول = حقوق الملكية + المصروفات	<input type="radio"/>	د
			الأصول = الخصوم + حقوق الملكية
			جميع الإجابات السابقة خاطئة .
(11) في 7/15 اشترت منشأة الوطنية بضاعة على الحساب من منشأة المتحدة بمبلغ 40,000 ريال بشروط 2 / 10 / 30 ، وفي 7 / 25 حصلت منشأة المتحدة المستحق بشك ، فإن القيد في 7 / 25 لدى منشأة الوطنية.			
أ	40,000 من ح/المشتريات 40,000 إلى ح/الصندوق	<input type="radio"/>	ب
ج	40,000 من ح/ البنك إلى مذكورين 800 ح/الخصم المكتسب 39,200 ح/ الدائنين (المتحدة)	<input checked="" type="radio"/>	د
			40,000 من ح/ الدائنين (المتحدة) إلى مذكورين 39,200 ح/البنك 800 ح/الخصم المكتسب
(12) في 1/12 سدد احد عملاء منشأة الفلاح المستحق عليه وقدره 70000 ريال بشيك . تجرى منشأة الفلاح قيد اليومية التالي :			
أ	70,000 من ح/ المدينين 70,000 الى ح/البنك	<input type="radio"/>	ب
<input checked="" type="radio"/>	70,000 من ح/ البنك 70,000 الى ح/المدينين	<input type="radio"/>	د
			70,000 من ح/ الدائنين 70,000 الى ح/البنك
			جميع الإجابات السابقة خاطئة .
(13) شراء سيارات للمنشأة على الحساب يؤثر على معادلة الميزانية :			
أ	زيادة أصل ونقص خصم .	<input checked="" type="radio"/>	ب
ج	نقص أصل ونقص خصم	<input type="radio"/>	د
			زيادة أصل وزيادة خصم .
			جميع الإجابات السابقة خاطئة.
(14) في 2/5 ردت منشأة الزهراء جزء من البضاعة المشتراة على الحساب الى منشأة الوطن لوجود عيوب بها بمبلغ 6,000 ريال ، اذا يكون القيد في 2/5 لدى منشأةالزهراء :			
أ	6,000 من ح/ الدائنين (الوطن) 6,000 إلى ح/ مردودات المبيعات	<input type="radio"/>	ب
<input checked="" type="radio"/>	6,000 من ح/ الدائنين (الوطن) 6,000 إلى ح/ مردودات المشتريات	<input type="radio"/>	د
			6,000 من ح/ المدينين (الزهراء) 6,000 إلى ح/ المدينين (الوطن)
			6,000 إلى ح/ مردودات المشتريات

(15) في 1/1 بدأت منشأة الربيع نشاطها التجاري برأس مال 800,000 ريال أودعت نصفها في البنك والباقي في الصندوق ، فإن القيد في 1/1 منشأة الربيع :			
من مذكورين 400,000 ح/ الصندوق 400,000 ح/ البنك 800,000 إلى ح/ رأس المال	ب	800,000 من ح/ رأس المال إلى مذكورين 400,000 ح/ الصندوق 400,000 ح/ البنك	1
من مذكورين 400,000 ح/ الصندوق 400,000 ح/ البنك 800,000 إلى ح/ منشأة الربيع	ج	جميع الإجابات السابقة خاطئة	د
(16) في 1/1 باعت منشأة (الصفاء) بضاعة ل احد العملاء بمبلغ 30,000 وفي نفس اليوم سحبت عليه كمبيالة تستحق الدفع خلال شهرين وقد قبلها العميل . إذا القيد في 1/1 منشأة (الصفاء) .			
30,000 من ح/ ا. ق 30,000 إلى ح/ المبيعات	ب	30,000 من ح/ المشتريات 30,000 إلى ح/ اوراق دفع	1
30,000 من ح/ ا. ق 30,000 إلى ح/ المشتريات	ج	جميع الإجابات السابقة خاطئة	د
(17) في 5 / 8 ارسلت منشأة الوطن للخدمات العامة فاتورة آجلة بقيمة 40,000 ريال عن الخدمات المؤداة الى محلات الرحمة فيكون القيد في دفتر يومية منشأة الوطن :			
40,000 من ح/ ايراد خدمات 40,000 الى ح/ المدينين (الرحمة)	ب	40,000 من ح/ ايراد خدمات 40,000 الى ح/ المدينين (الرحمة)	1
40,000 من ح/ المدينين (الرحمة) 40,000 الى ح/ الصندوق	ج	جميع الإجابات السابقة خاطئة .	د
(18) في 6/7 سددت منشأة النور المستحق عليها لأحد الموردين وقدره 5,000 ريال نقدا . عند تسجيل هذه العملية المالية في دفاتر منشأة النور أي من الحسابات التالية سيكون مدينا .			
المدينون	ب	المسحوبات	أ
الدائنون	ج	جميع الإجابات السابقة خاطئة	د
(19) اذا كانت حقوق الملكية للمنشأة 40,000 ريال والتي تعادل ثلثي اجمالي الاصول . فإن قيمة الخصوم تساوي :			
20,000 ريال .	ب	80,000 ريال	1
40,000 ريال .	ج	جميع الإجابات السابقة خاطئة .	د
(20) إذا كانت تكلفة الأثاث 150,000 ريال و العمر الإنتاجي 10 سنوات و قيمته كخرده في نهاية العمر الإنتاجي 30,000 ريال، اذا يكون مصروف الاستهلاك السنوي في السنة الأولى وفقا لطريقة القسط الثابت :			
15,000 ريال	ب	12,000 ريال	1
30,000 ريال	ج	120,000 ريال	د
(21) باعت منشأة الوطنية بضاعة بمبلغ 10,000 ريال بشيك أي من الحسابات التالية سيكون مدينا :			
المدينون	ب	المبيعات	1
البنك	ج	المنشأة	2

(22)	في 6/4 اشترت مؤسسة السلام التجارية أثاث بمبلغ 40,000 ريال نقداً من مؤسسة الفجر، فإن القيد في 6/4 لدى مؤسسة السلام :	40,000 من ح/ الأثاث 40,000 إلى ح/ الصندوق	ب	40,000 من ح/ المشتريات 40,000 إلى ح/ الصندوق	✓
		40,000 من ح/ الصندوق 40,000 إلى ح/ المبيعات	د	جميع الاجابات السابقة خاطئة	ج
(23)	في 9/27 دفعت مؤسسة الهدى رواتب العاملين لديها بمبلغ 100,000 ريال بشيك، فإن القيد في 9/27 لدى مؤسسة الهدى :	100,000 من ح/ البنك 100,000 إلى ح/ مصروف الرواتب	ب	100,000 من ح/ مصروف الرواتب 100,000 إلى ح/ البنك	✓
		150,000 من ح/ الصندوق 150,000 إلى ح/ مصروف الرواتب	د	جميع الاجابات السابقة خاطئة :	ج
(24)	اشترت منشأة الربيع سيارة بمبلغ 150,000 ريال على الحساب أي الحسابات التالية يكون دانئاً :	السيارة	ب	المشتريات	✓
		المبيعات	د	الدائنون	ج

السؤال الثاني :

اختر الإجابة الصحيحة لكل من العبارات الآتية وظللها في ورقة القارئ الضوئي المرفقة:
(من سؤال 25 - 38 لكل سؤال 2 درجة)

(25)	يعنى القيد المزدوج وجود طرفان للعملية المالية احدهما مدين والاخر دانئ بنفس القيمة .	العبارة صحيحة	ب	العبارة خاطئة	✓
(26)	الأصول المتداولة هي العناصر التي تمتلكها المنشأة بغرض استخدامها لفتترات محاسبية متعددة .	العبارة صحيحة	ب	العبارة خاطئة	✓
(27)	الخصم النقدي هو عبارة عن الخصم المسموح به في دفاتر البائع والخصم المكتسب في دفاتر المشتري .	العبارة صحيحة	ب	العبارة خاطئة	✓
(28)	يقصد بمسوحات المبيعات قيام المشتري باعادة البضاعة التالفة الى البائع:	العبارة صحيحة	ب	العبارة خاطئة	✓
(29)	القيد البسيط هو الذي يتضمن احد جانبيه او كلاهما اكثر من حساب . اي انه يتضمن اكثر من حساب مدين او اكثر من حساب دانئ .	العبارة صحيحة	ب	العبارة خاطئة	✓
(30)	قائمة الدخل تبين نتيجة اعمال المنشأة عن فترة زمنية معينة .	العبارة صحيحة	ب	العبارة خاطئة	✓
(31)	الفرض المحاسبي الذي يقضى بتقسيم عمر المنشأة الى فتترات زمنية متساوية هو الوحدة المحاسبية .	العبارة صحيحة	ب	العبارة خاطئة	✓
(32)	شروط الائتمان 30 / 10 / 4 تعني إمكانية الحصول على خصم 10 % من سعر شراء البضاعة اذا تم السداد خلال اربعة ايام :	العبارة صحيحة	ب	العبارة خاطئة	✓
(33)	تزيد الخصوم بالتسجيل في الجانب الدانئ لحساب الخصم وكذلك تزداد الاصول بالتسجيل في الجانب الدانئ	العبارة صحيحة	ب	العبارة خاطئة	✓

(34)	يعدم الدين عندما تتأكد المنشأة بأنه لا أمل في تحصيله نظرا لإفلاس العميل على سبيل المثال.	<input checked="" type="checkbox"/>	العبارة صحيحة	ب	العبارة خاطئة
(35)	يمكن تعريف المحاسبة أنها عملية تحديد وقياس وتسجيل وتوصيل المعلومات المالية المتعلقة بالوحدات الاقتصادية الى المستخدمين .	<input checked="" type="checkbox"/>	العبارة صحيحة	(ب)	العبارة خاطئة
(36)	ميزان المراجعة عبارة عن قائمة باسماء الحسابات وارصدتها في لحظة محددة .	<input checked="" type="checkbox"/>	العبارة صحيحة	<input checked="" type="checkbox"/>	العبارة خاطئة
(37)	إذا كان مجموع المبالغ في الجانب المدين من اى حساب اكبر من مجموع الجانب الدائن فان رصيد الحساب سيكون دائنا .	<input checked="" type="checkbox"/>	العبارة صحيحة	(أ)	العبارة خاطئة
(38)	من خصائص المعلومات المحاسبية (الاستمرارية) .	<input checked="" type="checkbox"/>	العبارة صحيحة	(أ)	العبارة خاطئة

أنتهت الأسئلة ، و الله الموفق.



جامعة الملك عبد العزيز
كلية الاقتصاد و الإدارة
قسم المحاسبة

محاسبه "101"
انتساب " جده"
اختبار نهائي
الفصل الدراسي الثاني 2016 م
زمن الاختبار: 90 دقيقة
نموذج " أ "

الرقم الجامعي:

اسم الطالب:

قبل البدء في الإجابة، الرجاء قراءة و مراعاة ما يلي:

- 1- أقلل جوائزك أثناء و جودك في قاعة الاختبار قفلا تاما وضعه في جيبك طوال فترة الامتحان.
- 2- استخدم المساحات المخصصة للإجابة ثم انقل جميع اجاباتك الى ورقة القارئ الضوئي المرفقه قبل نهاية الامتحان بفترة كافية.
- 3- ممنوع الاستعارة وقت الامتحان.
- 4- لاتستخدم الجوال كآله حاسبه أثناء الامتحان اطلاقا.
- 5- استغل الوقت المعطى لك في الامتحان الاستغلال الأمثل.
- 6- التزم بالتوقف عن الكتابة عند الإعلان عن انتهاء الوقت.
- 7- سم الله تعالى و قل "اللهم لا سهل إلا ما جعلته سهلاً، و أنت تجعل الحزن إذا شئت سهلاً".

السؤال	مجموع الدرجات
السؤال الأول (25 فقره × 3 درجات / فقره)	75 درجة
السؤال الثاني (10 فقرات × 2.5 درجة / فقره)	25 درجة
الدرجة النهائية	100 درجة

س 1 اختر الإجابة الصحيحة لكل من الفقرات التالية (من فقره 1- 25) ثم ظللها في ورقة القارئ الضوئي المرفقة

(01)	الفرض المحاسبي الذي يفترض ان الوحدة الاقتصادية مستمرة بأعمالها العادية الى وقت غير محدد ما لم تظهر بوادر تشير الى عكس ذلك هو	
	(أ) الاستمرارية	(ب) الوحدة المحاسبية المستقلة
	(ج) الفترة المحاسبية	(د) جميع الإجابات السابقة خاطئة
(02)	يمكن تقسيم الوحدات الاقتصادية حسب شكل الملكية و التنظيم القانوني الى	
	(أ) منشآت فردية وشركات أشخاص فقط	(ب) شركات أشخاص و شركات أموال فقط
	(ج) منشآت فردية وشركات أموال فقط	(د) جميع الإجابات السابقة خاطئة
(03)	كان لدى منشأة " الأحواز " للخدمات العامة في بداية عام 1436 هـ أصول بقيمة 90.000 ريال وخصوم قصيرة وطويلة أجل بقيمة 60.000 ريال وفي خلال العام حققت إيرادات قيمتها 150.000 ريال و بلغت مصروفاتها التشغيلية 85.000 ريال، فإذا علمت ان مسحوبات المالك الشخصية خلال العام بلغت 15.000 ريال. إذا رأس المال لمنشأة " الأحواز " في نهاية عام 1436 هـ.	
	(أ) 80.000 ريال	(ب) 95.000 ريال
	(ج) 110.000 ريال	(د) جميع الإجابات السابقة خاطئة
(04)	كان لدى منشأة " أبو موسى " للخدمات العامة في بداية عام 1436 هـ أصول بقيمة 90.000 ريال وخصوم قصيرة وطويلة أجل بقيمة 60.000 ريال وفي خلال العام حققت إيرادات قيمتها 150.000 ريال و بلغت مصروفاتها التشغيلية 85.000 ريال، فإذا علمت ان مسحوبات المالك الشخصية خلال العام بلغت 15.000 ريال. إذا صافي الدخل في نهاية عام 1436 هـ.	
	(أ) 50.000 ريال	(ب) 80.000 ريال
	(ج) 65.000 ريال	(د) جميع الإجابات السابقة خاطئة
(05)	في 1-1-1435 هـ اشترت منشأة " طناب الكبرى " آلة بمبلغ 70.000 ريال و قد قدر عمرها الانتاجي بخمس سنوات و قيمتها كخردة بمبلغ 10.000 ريال . إذا مصروف استهلاك الآلة في نهاية العام 1436 هـ باستخدام طريقة القسط الثابت	
	(أ) 14.400 ريال	(ب) 16,800
	(ج) 12,000 ريال	(د) جميع الإجابات السابقة خاطئة
(06)	كان رصيد المدينين في أول السنة 3000 ريال وفي آخر السنة بلغ 2750 ريال، وبلغت مبيعات البضاعة بالأجل خلال السنة 900 ريال . إذا المبالغ المستلمة من المدينين خلال السنة	
	(أ) 1.550 ريال	(ب) 400 ريال
	(ج) 1.150 ريال	(د) جميع الإجابات السابقة خاطئة
(07)	أي الاصول التالية تعتبر من الاصول المتداولة:	
	(أ) أوراق الدفع والدائنون	(ب) القروض قصيرة الأجل
	(ج) الأراضي والعقارات	(د) بضاعة اخر المدة والصندوق والبنك والمدينون

مبادئ المحاسبة ACCT 101

المعلومات التالية تخص منشأة " المحمرة " للأدوات الكهربائية : صافي المبيعات 350.000 ريال ، مردودات و مسموحات المبيعات 10.000 ريال ، تكلفة البضاعة المباعة 245.000 ريال ، مصروفات إدارية و بيعيه 50.000 ريال، إذا صافي دخل التشغيل *			
(أ)	45.000 ريال	(ب)	55.000 ريال
(ج)	100.000 ريال	(د)	جميع الإجابات السابقة خاطئة

إذا كان رصيد اللوازم المكتبية عند الجرد في آخر العام 17.000 ريال، و رصيد اللوازم المكتبية في بداية العام 30.000 ريال، ولم يتم شراء لوازم مكتبية خلال العام. إذا حساب مصروف اللوازم المكتبية الذي سيظهر في قائمة الدخل			
(أ)	17.000 ريال	(ب)	13.000 ريال
(ج)	30.000 ريال	(د)	جميع الإجابات السابقة خاطئة

إذا كان رصيد البنك من واقع دفاتر المنشأة مدينة. إذا رصيد المنشأة لدى البنك سيكون			
(أ)	مدينة	(ب)	من الصعب معرفة ذلك بدون ارقام
(ج)	دائنا	(د)	جميع الإجابات السابقة خاطئة

ميزان المراجعة بالأرصدة عباره عن كشف يتضمن الحسابات المفتوحة وأرصديتها			
(أ)	الدائنة فقط الظاهرة في دفتر الأستاذ	(ب)	المدينة فقط الظاهرة في دفتر الأستاذ
(ج)	المدينة والدائنة معا والظاهرة في دفتر الأستاذ	(د)	جميع الإجابات السابقة خاطئة

إذا كان مجموع الجانب المدين اكبر من مجموع الجانب الدائن لحساب الصندوق في دفتر الأستاذ العام فان رصيد الحساب سيكون			
(أ)	مدينة	(ب)	مدينة و دائنا معا
(ج)	دائنا	(د)	جميع الإجابات السابقة خاطئة

يتطلب نظام القيد المزدوج تسجيل العمليات المالية عند حدوثها اولا بأول في دفتر اليومية العامة حسب تسلسل وقوعها الزمني			
(أ)	اولا كأصل ثم ثانيا كخصم	(ب)	اولا كإيراد ثم ثانيا كمصروف
(ج)	بطرفيها المدين و الدائن	(د)	جميع الإجابات السابقة خاطئة

يظهر حساب أوراق الدفع في			
(أ)	المركز المالي في جانب الأصول المتداولة	(ب)	المركز المالي في جانب الأصول الثابتة
(ج)	المركز المالي في جانب الخصوم طويلة الأجل	(د)	المركز المالي في جانب الخصوم المتداولة

المشتريات
البيع
المشتريات

في 4/4 اشترت منشأة "الفجر" التجارية بضاعة على الحساب بمبلغ 55.000 ريال من منشأة "الغروب" و خصم نقدي بشروط 40/10/2. إذا القيد في دفتر يومية منشأة "الفجر" في 4/4 سيكون			
(أ)	55.000 من ح/ الدائنين (الغروب) 55.000 إلى ح/ المشتريات	(ب)	55.000 من ح/ المشتريات 55.000 إلى ح/ الدائنين (الغروب)
(ج)	55.000 من ح/ الدائنين (الغروب) إلى مذكورين 53.900 ح/ الصندوق 1.100 ح/ الخصم مكتسب	(د)	جميع الإجابات السابقة خاطئة

في 7/10 اشترت منشأة "الجولان" بضاعة من محلات "طولكرم" على الحساب و في 7/15 ردت منشأة "الجولان" جزء من البضاعة قيمتها 2.000 ريال إلى محلات "طولكرم" لوجود عيوب رئيسيه بها. إذا سيكون الطرف الدائن في قيد عملية رد البضاعة في دفتر يومية محلات "طولكرم" في 7/15			
(أ)	2.000 إلى ح/ مردودات المبيعات	(ب)	2.000 إلى ح/ الدائنين (طولكرم)
(ج)	2.000 إلى ح/ المدينين (الجولان)	(د)	جميع الإجابات السابقة خاطئة

في 7/30 باعت منشأة "الأسكندرونه" بضاعة على الحساب لمنشأة "مليه" قيمتها 35.000 ريال و خصم تجاري 10% ولقد حررت منشأة "مليه" سنداً أذنيا في نفس اليوم يستحق الدفع في 11/30، وفي تاريخ الاستحقاق استلمت منشأة "الأسكندرونه" قيمة السند الأذني نقداً. إذا القيد في دفتر يومية منشأة "الأسكندرونه" في 7/30 حسب الطريقة المختصرة			
(أ)	31.500 من ح/ المبيعات 31.500 إلى ح/ أوراق القبض	(ب)	35.000 من ح/ أوراق القبض 35.000 إلى ح/ المبيعات
(ج)	31.500 من ح/ أوراق القبض 31.500 إلى ح/ المبيعات	(د)	جميع الإجابات السابقة خاطئة

في 9/30 دفعت منشأة "صنافير" مبلغ 100.000 ريال نقداً رواتب العاملين لديها عن شهر رمضان وكذلك دفعت في نفس اليوم 7.000 ريال نقداً قيمة فاتورة الكهرباء. إذا القيد المركب بالشكل الصحيح في دفتر يومية منشأة "صنافير" في 9/30 هو			
(أ)	من مذكورين 100.000 ح/ مصروف الرواتب 7.000 ح/ مصروف الكهرباء 107.000 إلى ح/ الصندوق	(ب)	107.000 إلى ح/ الصندوق من مذكورين 100.000 ح/ مصروف الرواتب 7.000 ح/ مصروف الكهرباء
(ج)	107.000 من ح/ الصندوق 107.000 إلى ح/ مصروف الرواتب والكهرباء	(د)	جميع الإجابات السابقة خاطئة

(19) قدمت منشأة "تعز" خدمات إلى احد العملاء بمبلغ 25.000 ريال واستلمت فقط نصف قيمة المبلغ نقداً. إذاً ذلك سيؤدي إلى			
زيادة في قيمة الأصول ، و زيادة في قيمة حقوق الملكية	(ب)	زيادة في قيمة الخصوم وزيادة في قيمة حقوق الملكية	<input checked="" type="radio"/>
زيادة في قيمة الأصول و زيادة في قيمة الخصوم	(د)	جميع الإجابات السابقة خاطئة	<input type="radio"/>

(20) في 10/1 عينت منشأة " الأفق" الموظف سالم أمينا للصندوق لديهم براتب قدره 18.000 ريال نقداً تدفع له في نهاية كل شهر. إذاً القيد في دفتر يومية " الأفق" في 10/1			
18.000 من ح/ مصروف الرواتب 18.000 إلى ح/ الدائنين (سالم)	(ب)	18.000 من ح/ مصروف الرواتب 18.000 إلى ح/ الصندوق	(أ)
جميع الإجابات السابقة خاطئة	(د)	18.000 من ح/ الصندوق 18.000 إلى ح/ مصروف الرواتب	(ج)

(21) في 10/10 اشترت منشأة " الصحيفة" بضاعة على الحساب من منشأة " الشرفيه" بقيمة 50.000 ريال وفي نفس اليوم سحبت منشأة " الشرفيه" كميالة على "منشأة" الصحيفة" تستحق الدفع في 12/30 ولقد قبلت منشأة " الصحيفة" الكميالة، وفي تاريخ الاستحقاق دفعت منشأة " الصحيفة" قيمة الكميالة بشيك. إذاً القيد في دفتر يومية منشأة " الصحيفة" في 12/30 بالطريقة المختصرة			
50.000 من ح/ البنك 50.000 إلى ح/ أوراق الدفع	(أ)	50.000 من ح/ أوراق الدفع 50.000 إلى ح/ المبيعات	(ب)
50.000 من ح/ أوراق الدفع 50.000 إلى ح/ البنك	(ج)	جميع الإجابات السابقة خاطئة	(د)

(22) إذا كانت المبيعات 425.000، و بضاعة أول المدة 60.000، والخصم المسموح به 30.000، والخصم المكتسب 30.000، وتكلفة المشتريات 300.000، بضاعة آخر المدة 25.000، ومصروفات التشغيل 75.000. إذاً تكلفة البضاعة المتاحة للبيع			
355.000	(أ)	335.000	(ب)
330.000	(ج)	360.000	(د)

(23) عند اعدام دين لا يرجى تحصيله. إذاً الطرف الدائن من القيد سيكون			
الى ح/ مصروف الديون المعدومة	(أ)	الى ح/ الدائنين	(ب)
الى ح/ مخصص الديون المشكوك في تحصيلها	(ج)	جميع الإجابات السابقة خاطئة	(د)

في 5/3 باعت منشأة " الشمال " بضاعة إلى منشأة " الجنوب " بمبلغ 50.000 على الحساب وبخصم نقدي بشروط 10 / 5 / 30 . إذا القيد بتاريخ 5/3 في دفتر يومية " منشأة " الجنوب "			
من مذكورين 50.000 حـ/ المشتريات 1.000 حـ/ مصروفات نقل المشتريات إلى مذكورين 50.000 إلى حـ/ الدائنين (الشمال) 1.000 حـ/ الصندوق	(أ)	50.000 من حـ/ المشتريات 50.000 إلى حـ/ الدائنين (الشمال)	(ب)
50.000 من حـ/ المبيعات 50.000 إلى حـ/ المدينين (الجنوب)	(ج)	جميع الاجابات السابقة خاطئة	(د)
(25) إذا كانت الإيرادات المستحقة 25.000 ريال، وشهرة المحل 150.000 ريال، والنقدية في الصندوق 60.000 ريال، والمصروفات المستحقة 30.000 ريال. إذا اجمالي الأصول المتداولة يساوي			
60.000	(أ)	235.000	(ب)
115.000	(ج)	جميع الاجابات السابقة خاطئة	(د)

س 2) اختر الإجابة الصحيحة لكل من الفقرات التالية (من فقره 26- 35) ثم ظللها في ورقة القارئ الضوئي المرفقة

تتطابق المعالجة المحاسبية لكل من مردودات المبيعات و مردودات المشتريات	(26)
(أ) صواب	(ب) خطأ
يظهر حساب مخصص الديون المشكوك في تحصيلها في قائمة المركز المالي مضافا الى حساب المدينين	(27)
(أ) صواب	(ب) خطأ
تحقق المنشأة التجارية مجمل ربح في حالة زيادة إيرادات صافي المبيعات عن تكلفة البضاعة المباعة	(28)
(أ) صواب	(ب) خطأ
المصرف الذي يزيد القدرة الانتاجية للاصل يعتبر مصروفا رأسماليا	(29)
(أ) صواب	(ب) خطأ
الديون المدعومة نتيجة حتمية للبيع سواء كان نقدا أو بالأجل	(30)
(أ) صواب	(ب) خطأ
إذا كان الايجار الشهري 2.000 ريال وماتم دفعه فعلا خلال العام 22.000 ريال. إذا المصروف المدفوع مقدما 2.000 ريال	(31)
(أ) صواب	(ب) خطأ
المصروفات المدفوعة مقدما و الإيرادات المستحقة حسابان يظهران ضمن الأصول المتداولة بقائمة المركز المالي	(32)
(أ) صواب	(ب) خطأ
تظهر بضاعة آخر المدة ضمن الأصول المتداولة في قائمة المركز المالي	(33)
(أ) صواب	(ب) خطأ
يتم إعداد مذكرة تسوية البنك في حالة وجود اخطاء في كشف حساب البنك فقط	(34)
(أ) صواب	(ب) خطأ
الخصم المسموح به هو خصم يمنحه البائع للمشتري تحفيزا له على سرعة السداد	(35)
(أ) صواب	(ب) خطأ



جامعة الملك عبد العزيز
كلية الاقتصاد و الإدارة
قسم المحاسبة

محاسبه "101"
انتساب "جده"
اختبار نهائي
الفصل الدراسي الثاني 2016 م
زمن الاختبار: 90 دقيقة
نموذج " ب "

الرقم الجامعي:

اسم الطالب:

قبل البدء في الإجابة، الرجاء قراءة و مراعاة ما يلي:

- 1- أقفل جوالك أثناء و جودك في قاعة الاختبار قفلا تاما وضعه في جيبك طوال فترة الامتحان.
- 2- استخدم المساحات المخصصة للإجابة ثم انقل جميع اجاباتك الى ورقة القارئ الضوئي المرفقه قبل نهاية الامتحان بفترة كافية.
- 3- ممنوع الاستعارة وقت الامتحان.
- 4- لا تستخدم الجوال كآله حاسبه أثناء الامتحان اطلاقا.
- 5- استغل الوقت المعطى لك في الامتحان الاستغلال الأمثل.
- 6- التزم بالتوقف عن الكتابة عند الإعلان عن انتهاء الوقت.
- 7- سم الله تعالى و قل "اللهم لا سهل إلا ما جعلته سهلاً، و أنت تجعل الحزن إذا شئت سهلاً".

مجموع الدرجات	السؤال
75 درجة	السؤال الأول (25 فقرة × 3 درجات / فقرة)
25 درجة	السؤال الثاني (10 فقرات × 2.5 درجة / فقرة)
100 درجة	الدرجة النهائية

س 1) اختر الإجابة الصحيحة لكل من الفقرات التالية (من فقره 26- 35) ثم ظللها في ورقة القارئ الضوئي المرفقة

(1)	الخصم المسموح به هو خصم يمنحه البائع للمشتري تحفيزاً له على سرعة السداد	(أ) صواب	(ب) خطأ
(2)	المصرف الذي يزيد القدرة الإنتاجية للأصل يعتبر مصروفاً رأسمالياً	(أ) صواب	(ب) خطأ
(3)	يظهر حساب مخصص الديون المشكوك في تحصيلها في قائمة المركز المالي مضافاً إلى حساب المدينين	(أ) صواب	(ب) خطأ
(4)	المصروفات المدفوعة مقدماً و الإيرادات المستحقة حسابان يظهران ضمن الأصول المتداولة بقائمة المركز المالي .	(أ) صواب	(ب) خطأ
(5)	يتم إعداد مذكرة تسوية البنك في حالة وجود أخطاء في كشف حساب البنك فقط	(أ) صواب	(ب) خطأ
(6)	الديون المدعومة نتيجة حتمية للبيع سواء كان نقداً أو بالأجل	(أ) صواب	(ب) خطأ
(7)	إذا كان الأيجار الشهري 2.000 ريال وماتم دفعه فعلاً خلال العام 22.000 ريال. إذا المصروف المدفوع مقدماً 2.000 ريال	(أ) صواب	(ب) خطأ
(8)	تحقق المنشأة التجارية مجمل ربح في حالة زيادة إيرادات صافي المبيعات عن تكلفة البضاعة المباعة	(أ) صواب	(ب) خطأ
(9)	تظهر بضاعة آخر المدة ضمن الأصول المتداولة في قائمة المركز المالي	(أ) صواب	(ب) خطأ
(10)	تتطابق المعالجة المحاسبية لكل من مردودات المبيعات و مردودات المشتريات	(أ) صواب	(ب) خطأ

مبادئ المحاسبة ACCT 101

س (2) اختر الإجابة الصحيحة لكل من الفقرات التالية (من فقره 1- 25) ثم ظللها في ورقة القارئ الضوئي المرفقة

(11)	كان لدى منشأة " أبو موسى" للخدمات العامة في بداية عام 1436 هـ أصول بقيمة 90.000 ريال وخصوم قصيره وطويلة اجل بقيمة 60.000 ريال وفي خلال العام حققت ايرادات قيمتها 150.000 ريال و بلغت مصروفاتها التشغيلية 85.000 ريال، فإذا علمت ان مسحوبات المالك الشخصية خلال العام بلغت 15.000 ريال. إذا صافي الدخل في نهاية عام 1436		(أ)	50.000 ريال	(ب)	80.000 ريال
	(ج)	65.000 ريال	(د)	جميع الإجابات السابقة خاطئة		
	المعلومات التالية تخص منشأة " المحمرة " للأدوات الكهربائية : صافي المبيعات 350.000 ريال ، مردودات و مسموحات المبيعات 10.000 ريال ، تكلفة البضاعة المباعة 245.000 ريال ، مصروفات إدارية و بيعيه 50.000 ريال، إذا صافي دخل التشغيل					
(12)	(أ)	45.000 ريال	(ب)	55.000 ريال		
	(ج)	100.000 ريال	(د)	جميع الإجابات السابقة خاطئة		
	إذا كان رصيد البنك من واقع دفاتر المنشأة مدينة. إذا رصيد المنشأة لدى البنك سيكون					
(13)	(أ)	مدينة	(ب)	مدينة و دائننا معا		
	(ج)	دائنا	(د)	جميع الإجابات السابقة خاطئة		
	في 4/4 اشترت منشأة "الفجر" التجارية بضاعة على الحساب بمبلغ 55.000 ريال من منشأة "الغروب" و بخصم نقدي بشروط 40/10/2. إذا القيد في دفتر يومية منشأة "الفجر" في 4/4 سيكون					
(14)	(أ)	55.000 من ح/ الدائنين (الغروب) إلى ح/ المشتريات 55.000	(ب)	55.000 من ح/ المشتريات إلى ح/ الدائنين (الغروب) 55.000		
	(ج)	55.000 من ح/ الدائنين (الغروب) إلى مذكورين 53.900 ح/ الصندوق 1.100 ح/ الخصم مكتسب	(د)	جميع الإجابات السابقة خاطئة		
	في 7/30 باعت منشأة " الإسكندرونه " بضاعة على الحساب لمنشأة " مليله " قيمتها 35.000 ريال و بخصم تجاري 10% ولقد حررت منشأة " مليله " سندا أدنيا في نفس اليوم يستحق الدفع في 11/30 ، وفي تاريخ الاستحقاق استلمت منشأة " الإسكندرونه " قيمة السند الأذني نقدا. إذا القيد في دفتر يومية منشأة " الإسكندرونه " في 7/ 30 حسب الطريقة المختصرة					
(15)	(أ)	31.500 من ح/ المبيعات إلى ح/ أوراق القبض 31.500	(ب)	35.000 من ح/ أوراق القبض إلى ح/ المبيعات 35.000		
	(ج)	31.500 من ح/ أوراق القبض إلى ح/ المبيعات 31.500	(د)	جميع الإجابات السابقة خاطئة		
	في 9/30 دفعت منشأة " صنافير" مبلغ 100.000 ريال نقدا رواتب العاملين لديها عن شهر رمضان وكذلك دفعت في نفس اليوم 7.000 ريال نقدا قيمة فاتورة الكهرباء. إذا القيد المركب بالشكل الصحيح في دفتر يومية منشأة "صنافير" في 9/30 هو					
(16)	(أ)	من مذكورين 100.000 ح/ مصروف الرواتب 7.000 ح/ مصروف الكهرباء إلى ح/ الصندوق 107.000	(ب)	107.000 إلى ح/ الصندوق من مذكورين 100.000 ح/ مصروف الرواتب 7.000 ح/ مصروف الكهرباء		
	(ج)	107.000 من ح/ الصندوق إلى ح/ مصروف الرواتب والكهرباء 107.000	(د)	جميع الإجابات السابقة خاطئة		
	قدمت منشأة " تعز" خدمات إلى احد العملاء بمبلغ 25.000 ريال واستلمت فقط نصف قيمة المبلغ نقدا. إذا ذلك سيؤدي إلى					
(17)	(أ)	زيادة في قيمة الأصول ، و زيادة في قيمة حقوق الملكية	(ب)	زيادة في قيمة الخصوم و زيادة في قيمة حقوق الملكية		
	(ج)	زيادة في قيمة الأصول و زيادة في قيمة الخصوم	(د)	جميع الإجابات السابقة خاطئة		

(18)		في 10/1 عيّنت منشأة " الأفق " الموظف سالم أمينا للصندوق لديهم براتب قدره 18.000 ريال نقدا تدفع له في نهاية كل شهر. إذا القيد في دفتر يومية " الأفق " في 10/1	
(أ)	18.000 من ح/ مصروف الرواتب 18.000 إلى ح/ الصندوق	(ب)	18.000 من ح/ مصروف الرواتب 18.000 إلى ح/ الدائنين (سالم)
(ج)	18.000 من ح/ الصندوق 18.000 إلى ح/ مصروف الرواتب	(د)	جميع الإجابات السابقة خاطئة
(19)		في 10/10 اشترت منشأة " الصحيفة " بضاعة على الحساب من منشأة " الشرفيه " بقيمة 50.000 ريال وفي نفس اليوم سحبت منشأة " الشرفيه " كميالة على " منشأة " الصحيفة " تستحق الدفع في 12/30 ولقد قبلت منشأة " الصحيفة " الكميالة، وفي تاريخ الاستحقاق دفعت منشأة " الصحيفة " قيمة الكميالة بشيك. إذا القيد في دفتر يومية منشأة " الصحيفة " في 12/30 بالطريقة المختصرة	
(أ)	50.000 من ح/ البنك 50.000 إلى ح/ أوراق الدفع	(ب)	50.000 من ح/ أوراق الدفع 50.000 إلى ح/ المبيعات
(ج)	50.000 من ح/ أوراق الدفع 50.000 إلى ح/ البنك	(د)	جميع الإجابات السابقة خاطئة
(20)		إذا كانت المبيعات 425.000، و بضاعة أول المدة 60.000، والخصم المسموح به 30.000، والخصم المكتسب 30.000، وتكلفة المشتريات 300.000، بضاعة آخر المدة 25.000، ومصروفات التشغيل 75.000. إذا تكلفة البضاعة المتاحة للبيع	
(أ)	355.000	(ب)	335.000
(ج)	330.000	(د)	360.000
(21)		عند اعدام دين لا يرجى تحصيله. إذا الطرف الدائن من القيد سيكون	
(أ)	الى ح/ مصروف الديون المعدومة	(ب)	الى ح/ الدائنين
(ج)	الى ح/ مخصص الديون المشكوك في تحصيلها	(د)	جميع الاجابات السابقة خاطئة
(22)		إذا كان رصيد اللوازم المكتبية عند الجرد في آخر العام 17.000 ريال، ورصيد اللوازم المكتبية في بداية العام 30.000 ريال، ولم يتم شراء لوازم مكتبية خلال العام. إذا حساب مصروف اللوازم المكتبية الذي سيظهر في قائمة الدخل	
(أ)	17.000 ريال	(ب)	13.000 ريال
(ج)	30.000 ريال	(د)	جميع الإجابات السابقة خاطئة
(23)		في 7/10 اشترت منشأة " الجولان " بضاعة من محلات " طولكرم " على الحساب و في 7/15 ردت منشأة " الجولان " جزء من البضاعة قيمتها 2.000 ريال الى محلات " طولكرم " لوجود عيوب رئيسيه بها. إذا سيكون الطرف الدائن في قيد عملية رد البضاعة في دفتر يومية محلات " طولكرم " في 7/15	
(أ)	2.000 الى ح/ مردودات المبيعات	(ب)	2.000 الى ح/ الدائنين (طولكرم)
(ج)	2.000 الى ح/ المدينين (الجولان)	(د)	جميع الإجابات السابقة خاطئة
(24)		يتطلب نظام القيد المزدوج تسجيل العمليات المالية عند حدوثها اولا بأول في دفتر اليومية العامة حسب تسلسل وقوعها الزمني	
(أ)	اولا كاصل ثم ثانيا كخصم	(ب)	أولا كإيراد ثم ثانيا كمصروف
(ج)	بطرفيها المدين و الدائن	(د)	جميع الإجابات السابقة خاطئة
(25)		يظهر حساب أوراق الدفع في	
(أ)	المركز المالي في جانب الأصول المتداولة	(ب)	المركز المالي في جانب الأصول الثابتة
(ج)	المركز المالي في جانب الخصوم طويلة الأجل	(د)	المركز المالي في جانب الخصوم المتداولة
(26)		إذا كان مجموع الجانب المدين اكبر من مجموع الجانب الدائن لحساب الصندوق في دفتر الأستاذ العام فان رصيد الحساب سيكون	
(أ)	دائنا	(ب)	لا يمكن معرفة ذلك دون ارقام
(ج)	مدينا	(د)	جميع الإجابات السابقة خاطئة



محاسبه " ١٠١ "

انتساب - جده

اختبار: نهائي

الفصل الدراسي الأول ٢٠١٧ م

درجة الاختبار: ١٠٠ درجة

زمن الاختبار: ٩٠ دقيقة

جامعة الملك عبد العزيز

كلية الاقتصاد و الإدارة

قسم المحاسبة

نموذج " أ "

الرقم الجامعي:

اسم الطالب

قبل البدء في الإجابة، الرجاء قراءة و مراعاة ما يلي:

- ١- أقلل جوائزك أثناء و جودك في قاعة الاختبار ففلا تاما وضعه في جيبك طوال مدة الامتحان.
- ٢- ظلل جميع اجاباتك في ورقة القارئ الضوئي المرفقه قبل نهاية الامتحان بفترة كافية.
- ٣- ممنوع الاستعارة وقت الامتحان منعا باتا.
- ٤- لاتستخدم الجوال كآله حاسبه أثناء الامتحان بتاتا.
- ٥- استغل الوقت المعطى لك في الامتحان الاستغلال الأمثل.
- ٦- التزم بالتوقف عن الاجابه عند الإعلان عن انتهاء الوقت وسلم ورقة الأجابه الى مراقب القاعة فورا.
- ٧- سم الله تعالى و قل "اللهم لا سهل إلا ما جعلته سهلاً، و أنت تجعل الحزن إذاشئت سهلاً".

السؤال	الدرجة المخصصة	الدرجة المتحصل عليها
١٠ فقرات x درجتان و نصف / فقره	٢٥	
٢٥ فقره x ٣ درجات / فقره	٧٥	

مبادئ المحاسبة ACCT 101

السؤال الأول: اختر الإجابة الصحيحة لكل من الفقرات التالية (من فقره ١ - ١٠) ثم ظللها في ورقة القارئ الضوئي المرفقة

(١٠ فقرات x درجتان و نصف / فقره)

(١)	(أ) صواب	إذا كان كل من حسابي المدينين والدائنين مدينا في القيد المحاسبي فهذا معناه زيادة في أصل و نقص في خصم
	(ب) خطأ	
(٢)	(أ) صواب	المبدأ المحاسبي الذي يقرر ضرورة الإفصاح عن كافة البيانات و المعلومات التي تعتبر هامه و ضروريه لمستخدمي القوائم الماليه هو مبدأ الأهمية النسبية
	(ب) خطأ	
(٣)	(أ) صواب	يبدأ حساب اوراق الدفع عند القيد في الدفاتر المحاسبية مدينا
	(ب) خطأ	
(٤)	(أ) صواب	عندما يتم ترحيل قيد اليومي الى دفتر الأستاذ العام فان التاريخ الذي سيظهر في صفحة الأستاذ عند الترحيل هو تاريخ حدوث العملية الماليه
	(ب) خطأ	
(٥)	(أ) صواب	المراجعته تهدف إلى التاكيد من تحقيق الرقابة على الأموال العامة للدولة سواء كانت مصروفات أو إيرادات
	(ب) خطأ	
(٦)	(أ) صواب	من خصائص المعلومات المحاسبية الأساسية و الفرعية خاصيتي الملاءمة و الأهمية النسبية
	(ب) خطأ	
(٧)	(أ) صواب	تسهم المبيعات الأجله (المبيعات على الحساب) في نقص إيرادات المبيعات للمنشأه
	(ب) خطأ	
(٨)	(أ) صواب	عندما يكون رصيد حساب جاري البنك في دفاتر منشأه " يزيد " مدينا فان رصيد حساب منشأه " يزيد " لدى البنك سيكون دائنا
	(ب) خطأ	
(٩)	(أ) صواب	التكلفه القابله للاستهلاك و القيمه الدفترية مصطلحان مترادفان يعنيان نفس المعنى
	(ب) خطأ	
(١٠)	(أ) صواب	تظهر الإيرادات المحصله مقدما و الإيرادات المستحقه معا في جانب الاصول الثابته من المركز المالي للمنشأه
	(ب) خطأ	

السؤال الثاني: اختر الإجابة الصحيحة لكل من الفقرات التالية (من فقره ١١ - ٣٥) ثم ظللها في ورقة القارئ الضوئي المرفقة

(٢٥ فقره x ٣ درجات / فقره)

(١١)	(أ) ٣٦٠,٠٠٠	إذا كان رصيد ح/ البنك طبقاً لدفاتر منشأة " الاحواز " في نهاية السنة ٣٣٠,٠٠٠ وكانت هناك ايداعات بالطريق بمبلغ ٣٠٠,٠٠٠ لم تظهر بكشف حساب البنك المستلم. إذا رصيد ح/ البنك الذي سيظهر بقائمة المركز المالي لمنشأة " الاحواز " في نهاية السنة الماليه بعد اجراء التسويات
	(ب) ٣٠٠,٠٠٠	
	(ج) لا يمكن الوصول للاجابة بهذه المعطيات	(د) جميع الاجابات السابقه خاطئه
(١٢)	(أ) الى ح/ المدينين	عند اعدام دين لايرجى تحصيله فان الطرف الدائن من القيد سيكون
	(ب) الى ح/ الدائنين	
	(ج) الى ح/ مخصص الديون المشكوك في تحصيلها	(د) جميع الاجابات السابقه خاطئه

مبادئ المحاسبة ACCT 101

نظام القيد المزدوج يتطلب تسجيل كل عملية ماله			
(أ)	في مجموعات مختلفة من الدفاتر المحاسبية	(ب)	كإيراد أولاً ثم كمصروف ثانياً
(ج)	أ + ب معا	(د)	في حسابين مختلفين على الأقل أحدهما مدين و الآخر دائن
في ٣/٤ اشترت منشأة " الخليل" بضاعة نقداً من مؤسسة "النفار" بمبلغ ٧٠,٠٠٠ وبخصم تجاري ١٠%. إذا القيد في ٣/٤ في دفتر يومية منشأة " الخليل "			
(أ)	٦٣,٠٠٠ من ح/ المشتريات إلى ح/ الصندوق	(ب)	٧٠,٠٠٠ من ح/ المشتريات إلى ح/ الصندوق
(ج)	٦٣,٠٠٠ إلى ح/ الصندوق من ح/ المشتريات	(د)	جميع الاجابات السابقة خاطئه
في ٣/١٢ اشترت منشأة "طنب الكبرى" بضاعة على الحساب بمبلغ ٤٠,٠٠٠ من منشأة " أبو موسى" بخصم نقدي بشروط ٣٠/١٠/٢ ، وفي ٣/٢٠ دفعت منشأة "طنب الكبرى" المبلغ المستحق عليها نقداً. إذا القيد في ٣/٢٠ في دفتر يومية منشأة "طنب الكبرى"			
(أ)	٤٠,٠٠٠ من ح/ الدائنين (أبو موسى) إلى مذكورين	(ب)	٤٠,٠٠٠ من ح/ الدائنين (أبو موسى) إلى مذكورين
(ج)	٤٠,٠٠٠ من ح/ الدائنين (أبو موسى) إلى ح/ الصندوق	(د)	جميع الاجابات السابقة خاطئه
عند اعداد القوائم الماله لمستوصف " الترياق" فان			
(أ)	المستلزمات الطبيه ستظهر في قائمة الدخل والمركز المالي	(ب)	المستلزمات الطبيه المستخدمه ستظهر في قائمة الدخل بينما المستلزمات الطبيه ستظهر في قائمة المركز المالي
(ج)	المستلزمات الطبيه المستخدمه والمستلزمات الطبيه سيظهران معا في قائمة المركز المالي	(د)	جميع الاجابات السابقة خاطئه
إذا كان رصيد كل من: البنك ١١٠,٠٠٠، وأوراق الدفع ١٦,٠٠٠، وأوراق القبض ١٠,٠٠٠، والأثاث ٤٠,٠٠٠، وبضاعة آخر المدة ٤٠,٠٠٠، والسيارات ١٦٠,٠٠٠، و ايراد حصل مقدما ١٠,٠٠٠، ومصروف مدفوع مقدما ٢٠,٠٠٠، شهرة المحل ٢٥,٠٠٠. إذا إجمالي الأصول المتداولة			
(أ)	١٣٠,٠٠٠	(ب)	١٥٥,٠٠٠
(ج)	١٨٠,٠٠٠	(د)	جميع الاجابات السابقة خاطئه
عند ترصيد حساب الصندوق فان الرصيد المرحل سيظهر في			
(أ)	في الجانب الدائن	(ب)	في الجانب المدين
(ج)	في كلا الجانبين معا في نفس الوقت	(د)	جميع الاجابات السابقة خاطئه
إذا نقص إجمالي الخصوم بقيمة ٢٥,٠٠٠. إذا يجب ان يتغير إجمالي الأصول بقيمة			
(أ)	٢٥,٠٠٠ بالزيادة	(ب)	لا يتغير
(ج)	المعطيات في السؤال ناقصه	(د)	جميع الاجابات السابقة خاطئه
في ٣/٥ اشترت منشأة " الأمل " آله بمبلغ ١٦٥,٠٠٠ من مؤسسة المودة نقداً وبلغت مصروفات التركيب و التجربه ٤٧,٠٠٠ نقداً. إذا القيد في ٣/٥ في دفتر يومية منشأة "الأمل"			
(أ)	١٦٥,٠٠٠ من ح/ الآلات إلى ح/ الصندوق	(ب)	٢١٢,٠٠٠ من ح/ الصندوق إلى ح/ الآلات
(ج)	٢١٢,٠٠٠ من ح/ الآلات إلى ح/ الصندوق	(د)	جميع الاجابات السابقة خاطئه
مصروف الرواتب الشهريه يبلغ ٤,٠٠٠، فاذا علمت ان رصيد ح/ الرواتب المدفوعة فعلا خلال العام ٥٦,٠٠٠. إذا ح/ الرواتب المدفوعة مقدماً سيظهر بقيمة			
(أ)	٨,٠٠٠ ضمن الخصوم المتداولة	(ب)	٨,٠٠٠ ضمن المصروفات بقائمة الدخل
(ج)	٨,٠٠٠ ضمن الأصول المتداولة	(د)	جميع الاجابات السابقة خاطئه

مبادئ المحاسبة ACCT 101

أي من التالي لا يعتبر جزءاً من مكونات الحساب			
(أ)	الجانب المدين	(ب)	اسم الحساب
(ج)	حساب الأستاذ	(د)	جميع الاجابات السابقه خاطئه
(٢٢)			
في ٥ / ٨ أشرت منشأة "جده" بضاعة على الحساب بمبلغ ٦٠,٠٠٠ من شركة "الصفاء" يخصم نقدي بشروط ٣٠ / ١٠ / ٥ ، وفي ٥ / ١٠ ردت منشأة جده بضاعة قيمتها ٢,٠٠٠ لعدم مطابقتها للمواصفات. إذا القيد في ٥ / ١٠ في دفاتر منشأة "جده"			
(أ)	٢,٠٠٠ من ح/ الدائنين (منشأة الصفاء)	(ب)	٢,٠٠٠ من ح/ الدائنين (منشأة الصفاء)
(ج)	٢,٠٠٠ الى ح/ مردودات المبيعات	(د)	٢,٠٠٠ الى ح/ مردودات المشتريات
(٢٣)			
استثمر مؤيد مبلغ ٢٠,٠٠٠ نقدا لإنشاء منشأة "هلا" فإذا علمت ان المنشأة سجلت خلال العام إيرادات بقيمة ١٨٥,٠٠٠ ومصروفات بقيمة ١٦٠,٠٠٠ كما قام مؤيد بسحب ١٠,٠٠٠ نقداً من صندوق المنشأة. إذا صافي دخل المنشأة خلال العام			
(أ)	١٥,٠٠٠	(ب)	٣٥,٠٠٠
(ج)	٤٥,٠٠٠	(د)	جميع الإجابات السابقة خاطئة
(٢٤)			
في ٥ / ١ باعت منشأة "بحره" بضاعة لمنشأة "حراء" بمبلغ ٤٠,٠٠٠ على الحساب وفي نفس اليوم سحبت منشأة "بحره" كمبياله على منشأة "حراء" تستحق الدفع في ٧ / ٢٥ وقد قبلت منشأة "حراء" الكمبياله. إذا القيد في ٥ / ١ في منشأة "بحره" بالطريقة المختصرة			
(أ)	٤٠,٠٠٠ من ح/ المدينين (حراء)	(ب)	٤٠,٠٠٠ من ح/ المبيعات
(ج)	٤٠,٠٠٠ الى ح/ المبيعات	(د)	٤٠,٠٠٠ الى ح/ اوراق القبض
(٢٥)			
المعلومات التالية تخص منشأة "الحمرة": صافي المبيعات ٣٥٠,٠٠٠ ، مردودات المبيعات ١٠,٠٠٠ تكلفة البضاعة المباعة ٢٤٥,٠٠٠ ، مصروفات إدارية وبيعيه ٥٠,٠٠٠ ، إيراد ايجار العقار ٤٥,٠٠٠. إذا صافي دخل (خسارة) التشغيل			
(أ)	٤٥,٠٠٠	(ب)	(٤٥,٠٠٠)
(ج)	١٠٠,٠٠٠	(د)	٥٥,٠٠٠
(٢٦)			
كان لدى منشأة "الزيفون" للخدمات العامة في بداية عام ١٤٣٧ هـ أصول بقيمة ٩٠,٠٠٠ وخصوم قصيره وطويلة اجل بقيمة ٦٠,٠٠٠ وفي خلال العام حققت إيرادات قيمتها ١٥٠,٠٠٠ وبلغت مصروفاتها التشغيلية ٨٥,٠٠٠ ، فإذا علمت ان مسحوبات المالك الشخصية خلال العام بلغت ١٥,٠٠٠ . إذا رأس المال لمنشأة "الزيفون" في نهاية عام ١٤٣٧ هـ			
(أ)	١١٠,٠٠٠	(ب)	٩٥,٠٠٠
(ج)	٨٠,٠٠٠	(د)	جميع الإجابات السابقة خاطئة
(٢٧)			
ميزان المراجعة بالأرصدة عباره عن كشف يتضمن الحسابات المفتوحة في دفتر الاستاذ العام وأرصنتها			
(أ)	الدائنة فقط	(ب)	المدينة فقط
(ج)	المدينة والدائنة معا	(د)	جميع الإجابات السابقة خاطئة
(٢٨)			
في ١٠ / ١ عينت منشأة "الأفق" الموظف راكان أميناً للصندوق لديها براتب قدره ١٨,٠٠٠ تدفع له في نهاية كل شهر. إذا القيد في دفتر يومية "الأفق" في ١٠ / ١			
(أ)	١٨,٠٠٠ من ح/ مصروف الرواتب	(ب)	١٨,٠٠٠ من ح/ مصروف الرواتب
(ج)	١٨,٠٠٠ الى ح/ الصندوق	(د)	١٨,٠٠٠ الى ح/ الدائنين (راكان)
(٢٩)			
(أ)	١٨,٠٠٠ من ح/ الصندوق	(ب)	١٨,٠٠٠ من ح/ مصروف الرواتب
(ج)	١٨,٠٠٠ الى ح/ مصروف الرواتب	(د)	جميع الإجابات السابقة خاطئة

مبادئ المحاسبة ACCT 101

في ٢/٣٠ دفعت منشأة "صنافير" مبلغ ١٠٠,٠٠٠ نقدا رواتب العاملين لديها عن شهر صفر وكذلك دفعت في نفس اليوم ٧,٠٠٠ نقدا قيمة فاتورة الكهرباء. إذا القيد المركب بالشكل الصحيح في دفتر يومية منشأة "صنافير" في ٢/٣٠ هو			
(أ)	(ب)	(ج)	(د)
١٠٧,٠٠٠	١٠٧,٠٠٠	١٠٧,٠٠٠	١٠٧,٠٠٠
١٠٠,٠٠٠	١٠٠,٠٠٠	١٠٠,٠٠٠	١٠٠,٠٠٠
٧,٠٠٠	٧,٠٠٠	٧,٠٠٠	٧,٠٠٠
١٠٧,٠٠٠	١٠٧,٠٠٠	١٠٧,٠٠٠	١٠٧,٠٠٠
١٠٧,٠٠٠	١٠٧,٠٠٠	١٠٧,٠٠٠	١٠٧,٠٠٠
١٠٧,٠٠٠	١٠٧,٠٠٠	١٠٧,٠٠٠	١٠٧,٠٠٠

إذا كانت المبيعات ٤٢٥,٠٠٠ وبضاعة أول المدة ٦٠,٠٠٠ والخصم المسموح به ٣٠,٠٠٠، وتكلفة المشتريات ٣٠٠,٠٠٠، وبضاعة آخر المدة ٢٥,٠٠٠ ومصروفات التشغيل ٧٥,٠٠٠. إذا تكلفة البضاعة المتاحة للبيع			
(أ)	(ب)	(ج)	(د)
٣٥٥,٠٠٠	٣٣٥,٠٠٠	٣٣٠,٠٠٠	٣٣٥,٠٠٠
٣٣٥,٠٠٠	٣٣٥,٠٠٠	٣٣٠,٠٠٠	٣٣٥,٠٠٠
٣٣٥,٠٠٠	٣٣٥,٠٠٠	٣٣٠,٠٠٠	٣٣٥,٠٠٠
٣٣٥,٠٠٠	٣٣٥,٠٠٠	٣٣٠,٠٠٠	٣٣٥,٠٠٠
٣٣٥,٠٠٠	٣٣٥,٠٠٠	٣٣٠,٠٠٠	٣٣٥,٠٠٠

إذا كانت إيرادات المبيعات ٥٠٠,٠٠٠، الخصم المكتسب ٢٠,٠٠٠، مردودات المبيعات ١٧٠,٠٠٠، ومصروفات التشغيل ١٤٢,٠٠٠، مجمل الربح ١٦٤,٠٠٠، تكلفة البضاعة المباعة ١٦٦,٠٠٠، إيراد عقارات ٣٥,٠٠٠. إذا صافي الدخل يساوي			
(أ)	(ب)	(ج)	(د)
٣٢,٠٠٠	٢٢,٠٠٠	٥٧,٠٠٠	٣٢,٠٠٠
٣٢,٠٠٠	٢٢,٠٠٠	٥٧,٠٠٠	٣٢,٠٠٠
٣٢,٠٠٠	٢٢,٠٠٠	٥٧,٠٠٠	٣٢,٠٠٠
٣٢,٠٠٠	٢٢,٠٠٠	٥٧,٠٠٠	٣٢,٠٠٠
٣٢,٠٠٠	٢٢,٠٠٠	٥٧,٠٠٠	٣٢,٠٠٠

أظهر الجدول التلخيصي للعمليات المالية التي تمت في منشأة "حلب العربية" لسياحه خلال شهر صفر المبالغ التاليه في خانة البنك في جانب الأصول: (١٠٠,٠٠٠ +، ٢٥,٠٠٠ -، ٤٦,٠٠٠ +، ٢١,٠٠٠ -). إذا الأثر النهائي في خانة البنك يساوي			
(أ)	(ب)	(ج)	(د)
١٢١,٠٠٠ +	٥٠,٠٠٠ -	٥٠,٠٠٠ +	١٢١,٠٠٠ +
١٢١,٠٠٠ +	٥٠,٠٠٠ -	٥٠,٠٠٠ +	١٢١,٠٠٠ +
١٢١,٠٠٠ +	٥٠,٠٠٠ -	٥٠,٠٠٠ +	١٢١,٠٠٠ +
١٢١,٠٠٠ +	٥٠,٠٠٠ -	٥٠,٠٠٠ +	١٢١,٠٠٠ +
١٢١,٠٠٠ +	٥٠,٠٠٠ -	٥٠,٠٠٠ +	١٢١,٠٠٠ +

إذا كان الرصيد الافتتاحي (رصيد أول الفترة) لحساب قرض قصير الأجل ١٠٠,٠٠٠. إذا الرصيد الافتتاحي سيظهر في الجانب			
(أ)	(ب)	(ج)	(د)
المدين من ح / قرض قصير الأجل	المدين من ح / قرض قصير الأجل	الدائن من ح / قرض قصير الأجل	الدائن من ح / قرض قصير الأجل
المدين من ح / قرض قصير الأجل	المدين من ح / قرض قصير الأجل	الدائن من ح / قرض قصير الأجل	الدائن من ح / قرض قصير الأجل
المدين من ح / قرض قصير الأجل	المدين من ح / قرض قصير الأجل	الدائن من ح / قرض قصير الأجل	الدائن من ح / قرض قصير الأجل
المدين من ح / قرض قصير الأجل	المدين من ح / قرض قصير الأجل	الدائن من ح / قرض قصير الأجل	الدائن من ح / قرض قصير الأجل
المدين من ح / قرض قصير الأجل	المدين من ح / قرض قصير الأجل	الدائن من ح / قرض قصير الأجل	الدائن من ح / قرض قصير الأجل

بلغت صافي المشتريات ٥٠,٠٠٠، إجمالي مصروفات المشتريات ٢٠,٠٠٠، بضاعة أول المدة ٨,٠٠٠، بضاعة آخر المدة ٨,٠٠٠ بسعر التكلفة و ١٠,٠٠٠ بسعر السوق. إذا تكلفة البضاعة المباعة			
(أ)	(ب)	(ج)	(د)
٥٨,٠٠٠	٦٠,٠٠٠	٦٨,٠٠٠	٥٨,٠٠٠
٥٨,٠٠٠	٦٠,٠٠٠	٦٨,٠٠٠	٥٨,٠٠٠
٥٨,٠٠٠	٦٠,٠٠٠	٦٨,٠٠٠	٥٨,٠٠٠
٥٨,٠٠٠	٦٠,٠٠٠	٦٨,٠٠٠	٥٨,٠٠٠
٥٨,٠٠٠	٦٠,٠٠٠	٦٨,٠٠٠	٥٨,٠٠٠



محاسبة " ١٠١ "

انتساب - جده

اختبار: نهائي

الفصل الدراسي الأول ٢٠١٧ م

درجة الاختبار: ١٠٠ درجة

زمن الاختبار: ٩٠ دقيقة

جامعة الملك عبد العزيز

كلية الاقتصاد والإدارة

قسم المحاسبة

نموذج " ب "

الرقم الجامعي:

اسم الطالب

قبل البدء في الإجابة، الرجاء قراءة و مراعاة ما يلي:

- ١- أقلل جوائزك أثناء و جودك في قاعة الاختبار قفلا تاما وضعه في جيبك طوال مدة الامتحان.
- ٢- ظلل جميع اجاباتك في ورقة القارئ الضوئي المرفقه قبل نهاية الامتحان بفتره كافيه.
- ٣- ممنوع الاستعاره وقت الامتحان منعا باتا.
- ٤- لاتستخدم الجوال كآله حاسبه أثناء الامتحان بتاتا.
- ٥- استغل الوقت المعطى لك في الامتحان الاستغلال الأمثل.
- ٦- التزم بالتوقف عن الاجابه عند الإعلان عن انتهاء الوقت وسلم ورقة الاجابه الى مراقب القاعه فورا.
- ٧- سم الله تعالى و قل "اللهم لا سهل إلا ما جعلته سهلاً، و أنت تجعل الحزن إذاشنت سهلاً".

الدرجة المخصصه	الدرجة المتحصل عليها	السؤال	
٧٥		٢٥ فقره x ٣ درجات / فقره	١
٢٥		١٠ فقرات x درجتان و نصف / فقره	٢

مبادئ المحاسبة ACCT 101

جميع المبالغ بالريال السعودي

السؤال الأول: اختر الإجابة الصحيحة لكل من الفقرات التالية (من فقره ١- ٢٥) ثم ظللها في ورقة القارئ الصوتي المرفقة

(٢٥ فقره ٣ x درجات / فقره)

عند اعداد القوائم الماليه لمستوصف " الترياق " فان			
المستلزمات الطبيه المستخدمه والمستلزمات الطبيه سيظهران معا في قائمة المركز المالي	(ب) <input checked="" type="radio"/>	المستلزمات الطبيه ستظهر في قائمة الدخل والمستلزمات الطبيه المستخدمه ستظهر في قائمة المركز المالي	(أ)
جميع الاجابات السابقه خاطئه	(د)	المستلزمات الطبيه المستخدمه ستظهر في قائمة الدخل بينما المستلزمات الطبيه ستظهر في قائمة المركز المالي	(ج) <input checked="" type="radio"/>
في ٣/٥ اشترت منشأة " الأمل " آله بمبلغ ١٦٥,٠٠٠ من مؤسسة الموده نقدا وبلغت مصروفات التأمين نقدا ٢٧,٠٠٠ و التركيب ٢٣,٠٠٠ نقداً. إذا القيد في ٣/٥ في دفتر يومية منشأة "الأمل"			
١٦٥,٠٠٠ من ح/ الآلات	(ب)	١٦٥,٠٠٠ من ح/ الآلات	(أ)
١٩٢,٠٠٠ من ح/ الصندوق	(د)	١٦٥,٠٠٠ إلى ح/ الصندوق	(ج)
١٩٢,٠٠٠ إلى ح/ الآلات	(ب)	٢١٢,٠٠٠ من ح/ الآلات	(د)
جميع الاجابات السابقه خاطئه	(د)	٢١٢,٠٠٠ إلى ح/ الصندوق	(ج)
ميزان المراجعة بالأرصدة عبارته عن كشف			
يتضمن الحسابات المفتوحة في دفتر الاستاذ العام وأرصدها المدينة فقط	(ب)	يتضمن الحسابات المفتوحة في دفتر الاستاذ العام وأرصدها الدائنة فقط	(أ)
جميع الاجابات السابقه خاطئه	(د)	يتضمن الحسابات المفتوحة والحسابات المقفله في دفتر الاستاذ العام وأرصدهما المدينة و الدائنه	(ج) <input checked="" type="radio"/>
إذا كان رصيد كل من: البنك ١١٠,٠٠٠، وأوراق الدفع ١٦,٠٠٠، وأوراق القبض ١٠٠,٠٠٠، والآث ٤٠,٠٠٠، وبضاعة آخر المدة ٤٠,٠٠٠، والسيارات ١٦٠,٠٠٠، و ايراد محصل مقدما ١٠٠,٠٠٠، ومصروف مستحق ٢٠,٠٠٠، شهرة المحل ٢٥,٠٠٠. إذا إجمالي الأصول المتداولة			
١٣٠,٠٠٠	(ب)	١٥٥,٠٠٠	(أ)
١٨٠,٠٠٠	(د)	جميع الاجابات السابقه خاطئه	(ج)
إذا تم الاتفاق على تسليم البضاعة المشتراه في محل البائع فان مصروف نقل البضاعة سيكون مسماه بالنسبه للمشتري			
مصروف نقل المبيعات	(ب)	مصروف نقل البضاعة	(أ)
مصروف نقل المشتريات	(د)	جميع الاجابات السابقه خاطئه	(ج) <input checked="" type="radio"/>
نظام القيد المزدوج يتطلب تسجيل كل عمليه ماليه			
في حسابين مختلفين على الأقل احدهما مدين و الآخر دانن	(ب)	كايراد اولاً ثم كمصروف ثانيا	(أ)
أ + ب معا	(د)	في مجموعات مختلفه من الدفاتر المحاسبيه	(ج)
عند ترصيد حساب الصندوق فان الرصيد المنقول سيظهر في			
في الجانب الدائن	(ب)	في الجانب المدين	(أ)
في كلا الجانبين معا في نفس الوقت	(د)	جميع الاجابات السابقه خاطئه	(ج) <input checked="" type="radio"/>
مصروف الرواتب الشهريه يبلغ ٤,٠٠٠، فاذا علمت ان رصيد ح/ الرواتب المدفوعه فعلا خلال العام ٥٠,٠٠٠. إذا ح/ الرواتب المدفوعه مقدماً سيظهر بقيمة			
٢,٠٠٠ ضمن الخصوم المتداولة	(ب)	٥٠,٠٠٠ ضمن المصروفات بقائمة الدخل	(أ)
٨,٠٠٠ ضمن الأصول المتداولة	(د)	جميع الاجابات السابقه خاطئه	(ج)

مبادئ المحاسبة ACCT 101

في ١٠/١ عينت منشأة " الأفاق " الموظف راكان أميناً للصندوق لديها براتب قدره ١٨,٠٠٠ تدفع له في نهاية كل شهر. إذا قيد في دفتر يومية " الأفاق " في ١٠/١			
(أ)	١٨,٠٠٠ من ح/ الصندوق	(ب)	١٨,٠٠٠ من ح/ مصروف الرواتب
(ج)	لا يوجد قيد لهذه العملية	(د)	١٨,٠٠٠ إلى ح/ الدائنين (راكان)
			١٨,٠٠٠ من ح/ مصروف الرواتب
			١٨,٠٠٠ إلى ح/ الصندوق

إذا كانت إيرادات المبيعات ٥٠٠,٠٠٠ ، الخصم المكتسب ٢٠,٠٠٠ ، مردودات المبيعات ١٧٠,٠٠٠ ، مصروفات التشغيل ١٤٢,٠٠٠ ، مجمل الربح ١٦٤,٠٠٠ ، تكلفة البضاعة المباعة ١٦٦,٠٠٠ ، إيراد عقارات ٣٨,٠٠٠. إذا صافي الدخل يساوي			
(أ)	٣٨,٠٠٠	(ب)	٢٢,٠٠٠
(ج)	٥٧,٠٠٠	(د)	جميع الإجابات السابقة خاطئة

أظهر الجدول التلخيصي للعمليات المالية التي تمت في منشأة "حلب العربية" للسباحة خلال شهر صفر المبالغ التالية في خاتمة البنك في جانب الأصول: (١٠٠,٠٠٠ + ، ٢٥,٠٠٠ - ، ٤٦,٠٠٠ + ، ٢٤,٠٠٠ -). إذا الأثر النهائي في خاتمة البنك يساوي			
(أ)	١٢١,٠٠٠ +	(ب)	٥٣,٠٠٠ -
(ج)	٥٠,٠٠٠ +	(د)	جميع الإجابات السابقة خاطئة

إذا كان رصيد ح/ البنك طبقاً لدفتر منشأة " الاحواز " في نهاية السنة ٣٣٠,٠٠٠ وكانت هناك ايداعات بالطريق بمبلغ ٣٠,٠٠٠ لم تظهر بكشف حساب البنك المستلم. إذا رصيد ح/ البنك الذي سيظهر بقائمة المركز المالي لمنشأة " الاحواز " في نهاية السنة المالية بعد اجراء التسويات			
(أ)	٣٠٠,٠٠٠	(ب)	٣٣٠,٠٠٠
(ج)	٣٦٠,٠٠٠	(د)	جميع الاجابات السابقه خاطئه

في ٢/٣٠ دفعت منشأة " صنافير " مبلغ ١٠٠,٠٠٠ بشيك رواتب العاملين لديها عن شهر صفر وكذلك دفعت في نفس اليوم ٧,٠٠٠ بشيك قيمة فاتورة الكهرباء. إذا القيد المركب بالشكل الصحيح في دفتر يومية منشأة " صنافير " في ٢/٣٠ هو			
(أ)	١٠٠,٠٠٠ من ح/ مصروف الرواتب ٧,٠٠٠ من ح/ مصروف الكهرباء	(ب)	١٠٠,٠٠٠ من مذكورين ٧,٠٠٠ من مذكورين
(ج)	١٠٧,٠٠٠ من ح/ الصندوق ١٠٧,٠٠٠ إلى ح/ مصروف الرواتب والكهرباء	(د)	١٠٧,٠٠٠ من ح/ الصندوق ١٠٧,٠٠٠ إلى ح/ المدينين (شركة الصفا)

في ٥/٨ باعت منشأة "جده" بضاعة على الحساب بمبلغ ٦٠,٠٠٠ الى شركة " الصفا " بخصم نقدي بشروط ٥ / ١٠ / ٣٠ ، وفي ٥/١٠ ردت شركة " الصفا " بضاعة قيمتها ٢,٠٠٠ لعدم مطابقتها للمواصفات. إذا القيد في ٥/١٠ في دفتر منشأة "جده"			
(أ)	٢,٠٠٠ من ح/ الخصم النقدي ٢,٠٠٠ إلى ح/ المدينين (شركة الصفا)	(ب)	٢,٠٠٠ من ح/ الدائنين (شركة الصفا) ٢,٠٠٠ إلى ح/ مردودات المشتريات
(ج)	٢,٠٠٠ من ح/ مردودات المبيعات ٢,٠٠٠ إلى ح/ المدينين (شركة الصفا)	(د)	جميع الاجابات السابقه خاطئه

عند اعدام دين لايرجى تحصيله فان الطرف الدائن من القيد سيكون			
(أ)	الى ح/ الدائنين	(ب)	الى ح/ المدينين
(ج)	الى ح/ مخصص الديون المشكوك في تحصيلها	(د)	جميع الاجابات السابقه خاطئه

مبادئ المحاسبة ACCT 101

في ٣/١٢ باعت منشأة "طنب الكبرى" بضاعة على الحساب بمبلغ ٤٠,٠٠٠ الى منشأة " أبو موسى" بخصم نقدي بشروط ٣٠/١٠/٢ ، وفي ٣/٢٠ حصلت منشأة " طنب الكبرى" المبلغ المستحق لها نقداً. إذا القيد في ٣/٢٠ في دفتر يومية منشأة "طنب الكبرى"			
(أ) <input checked="" type="checkbox"/>	من مذكورين ٣٩,٢٠٠ ح/ الصندوق ٨٠٠ ح/ الخصم المكتسب ٤٠,٠٠٠ الى ح/ المدينين (أبو موسى)	(ب)	من مذكورين ٣٩,٢٠٠ ح/ الصندوق ٨٠٠ ح/ الخصم المسموح به ٤٠,٠٠٠ الى ح/ المدينين (أبو موسى)
(ج) <input type="checkbox"/>	٤٠,٠٠٠ من ح/ الصندوق ٤٠,٠٠٠ الى ح/ المدينين (أبو موسى)	(د) <input checked="" type="checkbox"/>	جميع الاجابات السابقة خاطئه

إذا كانت المبيعات ٤٢٥,٠٠٠، و بضاعة أول المدة ٦٠,٠٠٠، والخصم المسموح به ٣٠,٠٠٠، وتكلفة المشتريات ٣٠٠,٠٠٠، بضاعة آخر المدة ٢٥,٠٠٠، ومصروفات التشغيل ٧٥,٠٠٠. إذا تكلفه البضاعة المتاحة للبيع			
(أ) <input type="checkbox"/>	٣٣٥,٠٠٠	(ب) <input type="checkbox"/>	٣٣٥,٠٠٠
(ج) <input type="checkbox"/>	٣٦٠,٠٠٠	(د) <input checked="" type="checkbox"/>	جميع الاجابات السابقة خاطئة

استثمر مزيد مبلغ ٢٠,٠٠٠ نقدا لإنشاء منشأة "هلا" فإذا علمت ان المنشاه سجلت خلال العام ايرادات بقيمة ١٨٥,٠٠٠ ومصروفات بقيمة ١٦٠,٠٠٠ كما قام مزيد بسحب ١٠,٠٠٠ نقدا من صندوق المنشاه. إذا صافي دخل المنشاه خلال العام			
(أ) <input type="checkbox"/>	٤٥,٠٠٠	(ب) <input type="checkbox"/>	٣٥,٠٠٠
(ج) <input type="checkbox"/>	٢٥,٠٠٠	(د) <input checked="" type="checkbox"/>	جميع الإجابات السابقة خاطئة

في ٣/٤ باعت منشأة " الخليل" بضاعة نقدا الى مؤسسة "البنار" بمبلغ ٧٠,٠٠٠ وبخصم تجاري ١٠%. إذا القيد في ٣/٤ في دفتر يومية منشأة " الخليل"			
(أ) <input type="checkbox"/>	٦٣,٠٠٠ من ح/ المبيعات ٦٣,٠٠٠ إلى ح/ الصندوق	(ب) <input type="checkbox"/>	٦٣,٠٠٠ من ح/ الصندوق ٦٣,٠٠٠ إلى ح/ المبيعات
(ج) <input checked="" type="checkbox"/>	٦٣,٠٠٠ إلى ح/ الصندوق ٦٣,٠٠٠ من ح/ المبيعات	(د) <input type="checkbox"/>	جميع الاجابات السابقة خاطئه

في ٥/١ اشترت منشأة " بحره" بضاعه من منشأة " حراء" بمبلغ ٤٠,٠٠٠ على الحساب وفي نفس اليوم سحبت منشأة " حراء" كمبياله على منشأة " بحره" بكامل المبلغ تستحق الدفع في ٧/٢٥ وقد قبلت منشأة " بحره" الكمبياله. إذا القيد في ٥/١ في منشأة "بحره" بالطريقة المختصره			
(أ) <input type="checkbox"/>	٤٠,٠٠٠ من ح/ اوراق القبض ٤٠,٠٠٠ إلى ح/ المبيعات	(ب) <input type="checkbox"/>	٤٠,٠٠٠ من ح/ اوراق الدفع ٤٠,٠٠٠ إلى ح/ المشتريات
(ج) <input checked="" type="checkbox"/>	٤٠,٠٠٠ من ح/ المشتريات ٤٠,٠٠٠ إلى ح/ اوراق الدفع	(د) <input type="checkbox"/>	جميع الإجابات السابقة خاطئة

كان لدى منشأة " الزيزفون" للخدمات العامة في بداية عام ١٤٣٧ هـ أصول بقيمة ٩٠,٠٠٠ وخصوم قصيره وطويلة اجل بقيمة ٦٠,٠٠٠ وفي خلال العام حققت ايرادات قيمتها ١٥٠,٠٠٠ وبلغت مصروفاتها التشغيلية ٨٥,٠٠٠ ، فإذا علمت ان مسحوبات المالك الشخصية خلال العام بلغت ١٠,٠٠٠. إذا رأس المال لمنشأة " الزيزفون" في نهاية عام ١٤٣٧ هـ			
(أ) <input type="checkbox"/>	١٠٥,٠٠٠	(ب) <input checked="" type="checkbox"/>	٩٥,٠٠٠
(ج) <input type="checkbox"/>	٨٠,٠٠٠	(د) <input type="checkbox"/>	جميع الاجابات السابقة خاطئة

إذا كان الرصيد الافتتاحي (رصيد أول الفترة) لحساب قرض قصير الأجل ١٠,٠٠٠. إذا الرصيد الافتتاحي سيظهر في الجانب			
(أ) <input type="checkbox"/>	المدين من ح/ قرض قصير الأجل	(ب) <input type="checkbox"/>	لن يظهر في الحساب لكونه رصيد افتتاحي
(ج) <input type="checkbox"/>	لا يوجد رصيد افتتاحي لحساب قرض قصير الأجل	(د) <input checked="" type="checkbox"/>	الدائن من ح/ قرض قصير الأجل

مبادئ المحاسبة ACCT 101

المعلومات التالية تخص منشأة " المحمرة " : صافي المبيعات ٣٤٠,٠٠٠ ، مردودات المبيعات ١٠,٠٠٠ تكلفة البضاعة المباعة ٢٤٥,٠٠٠ ، مصروفات إدارية و بيعيه ٥٠,٠٠٠ ، إيراد اجار العقار ٤٥,٠٠٠ . إذا صافي دخل (خسارة) التشغيل	(٢٣)
(أ) ١٠٠,٠٠٠	(ب) (٤٥,٠٠٠)
(ج) ٤٥,٠٠٠	(د) ٥٥,٠٠٠

بلغت صافي المشتريات ٥٠,٠٠٠ ، اجمالي مصروفات المشتريات ٢٠,٠٠٠ ، بضاعة أول المده ١٠,٠٠٠ ، بضاعة آخر المده ٨,٠٠٠ بسعر التكلفة و ١٠,٠٠٠ بسعر السوق. إذا تكلفة البضاعة المباعة	(٢٤)
(أ) ٧٢,٠٠٠	(ب) ٨٠,٠٠٠
(ج) ٦٨,٠٠٠	(د) ٧٠,٠٠٠

إذا نقص اجمالي الخصوم بقيمة ٢٥,٠٠٠ . إذا يجب ان يتغير اجمالي الأصول بقيمة	(٢٥)
(أ) ٢٥,٠٠٠ بالزيادة	(ب) لا يتغير
(ج) ٢٥,٠٠٠ بالنقص	(د) جميع الاجابات السابقه خاطئه

السؤال الثاني : اختر الإجابة الصحيحة لكل من الفقرات التالية (من فقره ٢٦ - ٣٥) ثم ظللها في ورقة القارئ الضوئي المرفقة

(١٠ فقرات X درجتان و نصف / فقره)

عندما يتم ترحيل قيد اليومي الى دفتر الاستاذ العام فان التاريخ الذي سيظهر في صفحة الاستاذ هو تاريخ ترحيل العمليه الماليه	(٢٦)
(أ) صواب	(ب) خطأ
عندما يكون رصيد حساب جاري البنك في دفاتر منشأة " يزيد " لدينا فان رصيد حساب منشأة " يزيد " لدى البنك سيكون دائننا	(٢٧)
(أ) صواب	(ب) خطأ
يبدأ حساب اوراق القبض عند القيد في الدفاتر المحاسبية لدينا	(٢٨)
(أ) صواب	(ب) خطأ
تسهم المبيعات الأجله (المبيعات على الحساب) في زيادة إيرادات مبيعات المنشأة	(٢٩)
(أ) صواب	(ب) خطأ
المبدأ المحاسبي الذي يعني ضرورة الإستمرار في تطبيق نفس الطرق والاساليب أو السياسات المحاسبية خلال الفترات الماليه المتتاليه حتى يسهل عمل المقارنه بين فترة واخرى هو مبدأ الثبات	(٣٠)
(أ) صواب	(ب) خطأ
تظهر المصروفات المدفوعه مقدما و الإيرادت المستحقه معا في جانب الاصول المتداوله من المركز المالي للمنشأة	(٣١)
(أ) صواب	(ب) خطأ
من خصائص المعلومات المحاسبية الاساسيه و الفرعيه خاصيتي الملاءمه و القابليه للمقارنه	(٣٢)
(أ) صواب	(ب) خطأ

تهدف المراجعة إلى التحقق من صحة وسلامة المعلومات المحاسبية بغرض ابداء رأي فني محايد بخصوص عدالة القوائم الماليه حتى يتمكن مستخدميها من امكانية الاعتماد عليها		(٣٣)
صواب	(أ)	
خطأ	(ب)	
اذا كان كل من حسابي المدينين والدائنين دائنا في القيد المحاسبي فهذا معناه زيادة في أصل و نقص في خصم		(٣٤)
صواب	(أ)	
خطأ	(ب)	
التكلفه القابله للاستهلاك و القيمه الدفترية مصطلحان مترادفان يعنيان نفس المعنى		(٣٥)
صواب	(أ)	
خطأ	(ب)	

جامعة الملك عبد العزيز

كلية الاقتصاد والإدارة

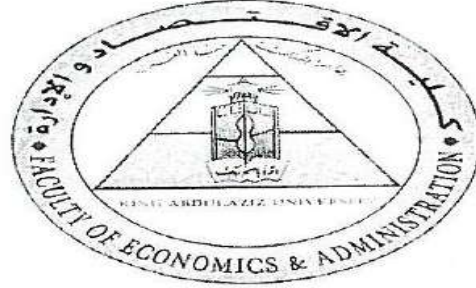

الاختبار النهائي

مبادئ المحاسبة 101

الفصل الدراسي الثاني 1438

طلاب الإنتساب

- أ -

السؤال الأول:

اختر الإجابة الصحيحة لكل عبارة من العبارات التالية وظلها في ورقة القارئ الضوئي المرفقة

(16 فقرة، كل فقرة 2.5 درجة)

1	الخصم التجاري هو خصم يمنحه البائع للمشتري تحفيزاً له على سرعة تسديد المبالغ المستحقة عليه	أ	العبارة صحيحة
		ب	العبارة خاطئة
2	المستثمرون هم الوحيدون الذين يحتاجون المعلومات المحاسبية ولا يوجد أي طرف آخر يهتم بهذه المعلومات	أ	العبارة صحيحة
		ب	العبارة خاطئة
3	تظهر بضاعة آخر المدة ضمن الأصول الثابتة في قائمة المركز المالي	أ	العبارة صحيحة
		ب	العبارة خاطئة
4	تزداد المبيعات ومردودات المشتريات بالتسجيل في الطرف المدين من الحساب الخاص بكل منهما بدفتر أستاذ المنشأة	أ	العبارة صحيحة
		ب	العبارة خاطئة
5	القيد البسيط هو القيد الذي يتضمن حساب واحد في الجانب المدين وحساب واحد في الجانب الدائن	أ	العبارة صحيحة
		ب	العبارة خاطئة
6	يمكن تصنيف حسابات المدينين من حيث درجة الوفاء بها إلى ديون معدومة، وديون مشكوك في تحصيلها، وديون جيدة	أ	العبارة صحيحة
		ب	العبارة خاطئة
7	شراء أثاث مكتبي نقداً يترتب عليه زيادة في أصل ونقص في أصل آخر	أ	العبارة صحيحة
		ب	العبارة خاطئة
8	مصروف الاستهلاك عبارة عن توزيع لتكلفة الأصل الثابت على فترات استخدامه، أي على عمره الافتراضي	أ	العبارة صحيحة
		ب	العبارة خاطئة
9	تعتبر أوراق القبض أحد بنود الخصوم المتداولة، وتظهر بقائمة المركز المالي	أ	العبارة صحيحة
		ب	العبارة خاطئة
10	تعني قاعدة القيد المفرد إثبات العملية مرة واحدة في الدفاتر المحاسبية	أ	العبارة صحيحة
		ب	العبارة خاطئة
11	يتم إعداد قائمة الدخل عن فترة زمنية معينة لأنها تظهر نتيجة نشاط المنشأة خلال الفترة	أ	العبارة صحيحة
		ب	العبارة خاطئة
12	يترتب على مبدأ التكلفة التاريخية أن تظهر الأصول الثابتة بتكلفتها التاريخية	أ	العبارة صحيحة
		ب	العبارة خاطئة

مبادئ المحاسبة ACCT 101

13	يقتصر القياس المحاسبي على تلك العمليات والعناصر القابلة للقياس النقدي	أ
	العبارة صحيحة	ب
14	يتم إعداد قائمة المركز المالي في لحظة زمنية معينة نظراً لأنها تختص بقياس ثروة المنشأة	أ
	العبارة صحيحة	ب
15	تتصف حقوق الملكية بأن لها وجود أو كيان مادي ملموس	أ
	العبارة صحيحة	ب
16	من الضروري أن تؤدي الإيرادات إلى زيادة الأصول، إلا في حالة عدم تحصيلها نقداً	أ
	العبارة صحيحة	ب

السؤال الثاني:

اختر الإجابة الصحيحة لكل من الأسئلة 17 - 36 وظلها في ورقة القارئ الضوئي المرفقة (لكل سؤال 3 درجات)

17	في 1-30 تم سداد رواتب الموظفين وقدرها 20,000 ريال نقداً فإن القيد يكون كالتالي	أ
	20000 من ج / الصندوق	ب
	20000 إلى ج / الرواتب	ج
	20000 من ج / الرواتب	د
	20000 إلى ج / الموظفين	
18	باعث منشأة العمران بضاعة إلى شركة زمزم بمبلغ 50,000 ريال على الحساب فإن القيد في دفاتر منشأة العمران يكون كالتالي:	أ
	50000 من ج / الدائنون زمزم	ب
	50000 إلى ج / منشأة عمران	ج
	50000 من ج / المدينون زمزم	د
	50000 إلى ج / الدائنون زمزم	
19	في 1-5 بدأت منشأة عواد نشاطها التجاري برأسمال قدره 320,000 ريال أودعت منه 40,000 ريال في الصندوق والباقي في البنك	أ
	320000 من ج / رأس المال	ب
	280000 إلى ج / المذكورين	ج
	40000 ج / البنك	د
	40000 ج / الصندوق	
	320000 إلى ج / منشأة عواد	
	320000 من ج / رأس المال	د
	280000 إلى ج / المذكورين	ج
	280000 ج / البنك	د
	40000 ج / الصندوق	
	40000 إلى ج / رأس المال	

مبادئ المحاسبة ACCT 101

20 في 3/12 باعت منشأة العلا بضاعة بمبلغ 50,000 ريال إلى منشأة يبيع بخضم نقدي بشروط 30/10/2 ، وفي 3/20 حصلت منشأة العلا المبلغ المستحق نقداً. إذن القيد في 3/20 في دفتر يومية منشأة العلا يكون كالتالي:

من مذكورين			من ح / الصندوق	50000	
ح / الصندوق	49000	ب	إلى مذكورين		أ
ح / خصم مسموح به	1000		ح / خصم مسموح به	1000	
إلى ح / المدينون يبيع	50000		ح / المدينون يبيع	49000	
من ح / المدينون يبيع	50000		من مذكورين		
إلى مذكورين			ح / الصندوق	49000	
ح / خصم مسموح به	1000	د	ح / المبيعات	1000	ج
ح / الصندوق	49000		إلى ح / المدينون يبيع	50000	

21 في 15 / 10 اشترت منشأة عودة بضاعة على الحساب من شركة الخليج بمبلغ 60,000 ريال وبخصم نقدي 30/10/15 فإن القيد في 15 / 10 في دفاتر منشأة عودة كالتالي:

من مذكورين			من ح / المشتريات	60000	
ح / المشتريات	57000	ب	إلى ح / الموردون الخليج	60000	أ
ح / خصم مكتسب	3000				
إلى ح / الموردون الخليج	60000				
من ح / الموردون الخليج	60000		من مذكورين		
إلى مذكورين		د	ح / المشتريات	57000	ج
ح / المشتريات	57000		ح / خصم مسموح به	3000	
ح / خصم مكتسب	3000		إلى ح / الموردون الخليج	60000	

22 اشترت منشأة حماد بضاعة على الحساب من مكلات حميد بمبلغ 50,000 ريال وبخصم تجاري 10% فإن القيد في منشأة حماد كالتالي:

من ح / الدائنون حميد	50000	ب	من ح / المشتريات	50000	أ
إلى ح / المشتريات	50000		إلى ح / الدائنون حميد	50000	
من ح / الدائنون حميد	45000	د	من ح / المشتريات	45000	ج
إلى ح / المشتريات	45000		إلى ح / الموردون حميد	45000	

23 إذا كانت أوراق الدفع 4,000 ريال والرواتب المستحقة 6,000 ريال والدائنون 3,000 ريال والصندوق 5,000 ريال فإن مجموع الخصوم المتداولة

	18000 ريال	ب		9000 ريال	أ
	13000 ريال	د		17000 ريال	ج

24	من أمثلة الأصول المتداولة		
أ	المخزون السلعي والسيارات و الصندوق	ب	أوراق الدفع والدائنون
ج	النقدية بالبنك والدائنون	د	النقدية في البنك والصندوق وأوراق القبض
25	إذا كان إيراد المبيعات 80000 ريال، ومردودات المبيعات 9000 ريال، والخصم المسموح به 6000 ريال، فإن صافي المبيعات:		
أ	65000 ريال	ب	60000 ريال
ج	71000 ريال	د	55000 ريال
26	أي من البنود التالية يعد من الخصوم قصيرة الأجل		
أ	بضاعة آخر المدة	ب	إيراد مقدم
ج	إيراد مستحق	د	لا شيء مما سبق
27	إذا كانت المسحوبات الشخصية 2000 ريال ورأس المال 452000 ريال وصافي الدخل 30000 ريال وأوراق الدفع 5000 ريال فإن حقوق الملكية		
أ	456000 ريال	ب	472000 ريال
ج	480000 ريال	د	482000 ريال
28	الخصم التجاري هو		
أ	حصول البائع على هذا الخصم قبل بيعه للبضاعة	ب	حصول المشتري على هذا الخصم بعد تسجيل قيد شرائه للبضاعة
ج	حصول المشتري على هذا الخصم فور شرائه للبضاعة	د	لا شيء مما سبق
29	تكلفة البضاعة المباعة عبارة عن		
أ	صافي المبيعات - المخزون أول الفترة + المخزون آخر الفترة	ب	صافي المبيعات + المخزون أول الفترة - المخزون آخر الفترة
ج	صافي المشتريات - المخزون أول الفترة + المخزون آخر الفترة	د	صافي المشتريات + المخزون أول الفترة - المخزون آخر الفترة
30	إذا كان صافي المبيعات 300000 ريال وتكلفة المبيعات 200000 ريال والمصاريف التشغيلية 40000 ريال فإن مجمل الربح		
أ	100000 ريال	ب	60000
ج	500000	د	240000
31	أي من العمليات التالية تؤثر بالزيادة وباللغص على جانب الأصول بمقدار متساوي		
أ	شراء أثاث للمنشأة بشيك	ب	سحب مبلغ من البنك وإيداعه بصندوق المنشأة
ج	أ + ب	د	لا شيء مما سبق

32	إذا كان عمر الأصل الثابت 8 سنوات، إذن معدل الاستهلاك وفقاً لطريقة القسط الثابت يساوي	أ	25%	ب	12.5%
		ج	20%	د	لا شيء مما سبق
33	تسديد قرض قصير الأجل نقداً على المنشأة يؤثر على معادلة الميزانية	أ	زيادة خصم ونقص أصل	ب	زيادة أصل وزيادة خصم
		ج	نقص أصل ونقص خصم	د	لا شيء مما سبق
34	بيع بضاعة (بشروط تسليم محل المشتري) تعني أن مصاريف نقل البضاعة سوف تكون من مسؤولية	أ	البائع	ب	المشتري
		ج	الطرفين	د	لا شيء مما سبق
35	يعد القرض الذي يستحق سداده في فترة تقل عن اثنا عشر شهراً أو دورة التشغيل أيهما أقل من:	أ	الخصوم المتداولة	ب	الأصول المتداولة
		ج	رأس المال	د	حقوق الملكية
36	أي من النماذج التالية لمعادلة المحاسبة يعتبر صحيحاً	أ	حقوق الملكية + الأصول = رأس المال	ب	رأس المال + الخصوم = حقوق الملكية
		ج	الأصول = الخصوم + حقوق الملكية	د	لا شيء مما سبق

مع تمنياتنا بالتوفيق

جامعة الملك عبد العزيز

كلية الاقتصاد والإدارة

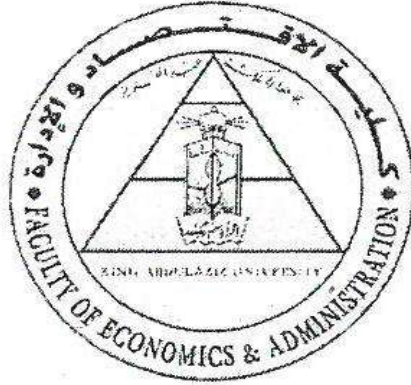

الاختبار النهائي

مبادئ المحاسبة ١٠١

الفصل الدراسي الثاني ١٤٣٨

طلاب الانتساب

- د -

السؤال الأول:

اختر الإجابة الصحيحة لكل سؤال من الأسئلة التالية (من 1 إلى 17) وظللها في ورقة القارئ الضوئي المرفقة (كل فقرة ٢,٥ درجة)

1	الفرض المحاسبي الذي يقضي بتقسيم عمر المنشأة إلى فترات زمنية متساوية هو الوحدة المحاسبية	أ	العبارة صحيحة
		ب	العبارة خاطئة
2	قائمة المركز المالي تبين نتيجة أعمال المنشأة عن فترة زمنية معينة	أ	العبارة صحيحة
		ب	العبارة خاطئة
3	تزداد الخصوم بالتسجيل في الجانب الدائن لحساب الخصم وكذلك تزداد الأصول بالتسجيل في الجانب الدائن لحساب الأصل	أ	العبارة صحيحة
		ب	العبارة خاطئة
4	يمكن تعريف المحاسبة بأنها عملية تحديد وقياس وتسجيل وتوصيل المعلومات المالية المتعلقة بالوحدات الاقتصادية إلى المستخدمين	أ	العبارة صحيحة
		ب	العبارة خاطئة
5	إذا كان مجموع المبالغ في الجانب المدين من أي حساب أكبر من مجموع المبالغ في الجانب الدائن فإن رصيد الحساب يكون دائناً	أ	العبارة صحيحة
		ب	العبارة خاطئة
6	تتصف الأصول الثابتة بأن لها وجود أو كيان مادي ملموس	أ	العبارة صحيحة
		ب	العبارة خاطئة
7	تحقق المنشأة التجارية مجمل ربح في حالة زيادة إيرادات صافي المبيعات عن تكلفة البضاعة المباعة	أ	العبارة صحيحة
		ب	العبارة خاطئة
8	شراء سيارة على الحساب لاستخدامها في المنشأة يترتب عليه زيادة أحد الأصول وزيادة أحد الخصوم	أ	العبارة صحيحة
		ب	العبارة خاطئة
9	الدائنون هم الوحيدون الذين يحتاجون المعلومات المحاسبية ولا يوجد أي طرف آخر يهتم بهذه المعلومات	أ	العبارة صحيحة
		ب	العبارة خاطئة
10	يترتب على مبدأ التكلفة التاريخية أن تظهر الأصول الثابتة بقيمتها العادلة (بقيمتها السوقية)	أ	العبارة صحيحة
		ب	العبارة خاطئة
11	يعني القيد المزدوج وجود طرفان للعملية المالية أحدهما مدين والآخر دائن بنفس القيمة	أ	العبارة صحيحة
		ب	العبارة خاطئة
12	الأصول المتداولة هي العناصر التي تمتلكها المنشأة بغرض استخدامها لفترات محاسبية متعددة	أ	العبارة صحيحة
		ب	العبارة خاطئة

13	الخصم النقدي هو عبارة عن الخصم المسموح به في دفاتر البائع والخصم المكتسب في دفاتر المشتري	أ	العبارة صحيحة
		ب	العبارة خاطئة
14	تزداد المشتريات ومردودات المبيعات بالتسجيل في الطرف المدين من الحساب الخاص بكل منهما	أ	العبارة صحيحة
		ب	العبارة خاطئة
15	القييد البسيط هو الذي يتضمن أحد جانبيه أو كلاهما أكثر من حساب. أي أنه يتضمن أكثر من حساب مدين أو أكثر من حساب دائن	أ	العبارة صحيحة
		ب	العبارة خاطئة
16	يقصد بمردودات المبيعات قيام المشتري بإعادة البضاعة التالفة إلى البائع	أ	العبارة صحيحة
		ب	العبارة خاطئة

السؤال الثاني:

اختر الإجابة الصحيحة لكل من الأسئلة ١٧ - ٣٦ وظللها في ورقة الفارئ الضوئي المرفقة (لكل سؤال ٣ درجات)

17	إذا كانت أوراق الدفع 8,000 ريال والرواتب المستحقة 12,000 ريال والدائنون 6,000 ريال والصندوق 10,000 ريال فإن مجموع الخصوم المتداولة	أ	18,000 ريال
		ب	26,000 ريال
		ج	34,000 ريال
		د	36,000 ريال
18	من أمثلة الأصول المتداولة	أ	المخزون السلعي والسيارات والصندوق
		ب	النقدية في البنك والصندوق وأوراق القبض
		ج	النقدية بالبنك والدائنون
		د	أوراق الدفع والدائنون
19	إذا كان إيراد المبيعات 160,000 ريال، ومردودات المبيعات 18,000 ريال، والخصم المسموح به 12,000 ريال، فإن صافي المبيعات:	أ	142,000 ريال
		ب	120,000 ريال
		ج	130,000 ريال
		د	110,000 ريال
20	أي من البنود التالية يعد من الخصوم قصيرة الأجل	أ	إيراد مقدم
		ب	بضاعة آخر المدة
		ج	إيراد مستحق
		د	لا شيء مما سبق
21	إذا كانت المسحوبات الشخصية 4,000 ريال ورأس المال 904,000 ريال وصافي الدخل 60,000 ريال وأوراق الدفع 10,000 ريال فإن حقوق الملكية	أ	964,000 ريال
		ب	944,000 ريال
		ج	912,000 ريال
		د	960,000 ريال

22	الخصم التجاري هو		
أ	حصول المشتري على هذا الخصم فور شرائه للبضاعة	ب	حصول المشتري على هذا الخصم بعد تسجيل قيد شرائه للبضاعة
ج	حصول البائع على هذا الخصم قبل بيعه للبضاعة	د	لا شيء مما سبق
23	تكلفة البضاعة المباعة عبارة عن		
أ	صافي المبيعات - المخزون أول الفترة + صافي المشتريات + المخزون أول الفترة - المخزون آخر الفترة	ب	صافي المشتريات - المخزون أول الفترة + صافي المبيعات + المخزون أول الفترة - المخزون آخر الفترة
ج	صافي المشتريات - المخزون أول الفترة + المخزون آخر الفترة	د	صافي المبيعات - المخزون أول الفترة + المخزون آخر الفترة
24	إذا كان صافي المبيعات 600,000 ريال وتكلفة المبيعات 400,000 ريال والمصاريف التشغيلية 80,000 ريال فإن مجمل الربح		
أ	1,000,000 ريال	ب	120,000 ريال
ج	200,000 ريال	د	480,000 ريال
25	أي من العمليات التالية تؤثر بالزيادة وبالنقص على جانب الأصول بمقدار متساوي		
أ	شراء أثاث للمنشأة بشيك	ب	شراء سيارات للمنشأة على الحساب
ج	أ + ب	د	لا شيء مما سبق
26	إذا كان عمر الأصل الثابت 10 سنوات، إذن معدل الاستهلاك وفقاً لطريقة القسط الثابت يساوي		
أ	25%	ب	10%
ج	20%	د	لا شيء مما سبق
27	تسديد قرض قصير الأجل نقدياً على المنشأة يؤثر على معادلة الميزانية		
أ	نقص أصل ونقص خصم	ب	زيادة أصل وزيادة خصم
ج	زيادة خصم ونقص أصل	د	لا شيء مما سبق
28	بيع بضاعة (بشروط تسليم محل المشتري) تعني أن مصاريف نقل البضاعة سوف تكون من مسؤولية		
أ	الطرفين	ب	المشتري
ج	البائع	د	لا شيء مما سبق
29	يعد القرض الذي يستحق سداده في فترة تقل عن اثنا عشر شهراً أو دورة التشغيل أيهما أقل من:		
أ	رأس المال	ب	الأصول المتداولة
ج	الخصوم المتداولة	د	حقوق الملكية
30	أي من النماذج التالية لمعادلة المحاسبة يعتبر صحيحاً		
أ	الأصول = الخصوم + حقوق الملكية	ب	رأس المال + الخصوم = حقوق الملكية
ج	حقوق الملكية + الأصول = رأس المال	د	لا شيء مما سبق

٣

31 في ٣٠-١ تم سداد رواتب الموظفين وقدرها 40,000 ريال نقداً فإن القيد يكون كالتالي

40,000	من ح / الرواتب	ب	40,000	من ح / الصندوق
40,000	إلى ح / الموظفين		40,000	إلى ح / الرواتب
40,000	من ح / الموظفين	د	40,000	من ح / الرواتب
40,000	إلى ح / البنك		40,000	إلى ح / الصندوق

32 باعت منشأة العمران بضاعة إلى شركة زمزم بمبلغ 100,000 ريال على الحساب فإن القيد في دفاتر منشأة العمران يكون كالتالي:

100,000	من ح / الدائنون زمزم	ب	100,000	من ح / المدينون زمزم
100,000	إلى ح / منشأة عمران		100,000	إلى ح / المبيعات
100,000	من ح / المبيعات	د	100,000	من ح / الدائنون زمزم
100,000	إلى ح / الدائنون زمزم		100,000	إلى ح / المبيعات

33 في ١-٥ بدأت منشأة عواد نشاطها التجاري برأسمال قدره 640,000 ريال أودعت منه 80,000 ريال في الصندوق والباقي في البنك

640,000	من ح / رأس المال	ب	640,000	من مذكورين
80,000	إلى مذكورين		80,000	ح / البنك
560,000	ح / البنك		560,000	ح / الصندوق
640,000	من ح / رأس المال	د	640,000	إلى ح / منشأة عواد
560,000	إلى مذكورين		560,000	ح / البنك
80,000	ح / البنك		80,000	ح / الصندوق
640,000	من ح / رأس المال		640,000	إلى ح / رأس المال

34 في ٣/١٢ باعت منشأة العلا بضاعة بمبلغ 100,000 ريال إلى منشأة ينبع بخصم نقدي بشروط ٣/١٠/٨ ، وفي ٣/٢٠ حصلت منشأة العلا المبلغ المستحق نقداً. إذن القيد في ٣/٢٠ في دفتر يومية منشأة العلا يكون كالتالي:

100,000	من ح / الصندوق	ب	100,000	من ح / المدينون ينبع
2,000	إلى مذكورين		2,000	إلى مذكورين
98,000	ح / خصم مسفوح به		98,000	ح / خصم مسفوح به
98,000	ح / المدينون ينبع	د	98,000	من مذكورين
2,000	من مذكورين		2,000	ح / خصم مسفوح به
100,000	ح / الصندوق		100,000	إلى ح / المدينون ينبع
98,000	ح / خصم مسفوح به		98,000	ح / المبيعات
2,000	ح / المبيعات		2,000	ح / خصم مسفوح به
100,000	إلى ح / المدينون ينبع		100,000	إلى ح / المدينون ينبع

ع

35 في 10 / 10 اشترت منشأة عودة بضاعة على الحساب من شركة الخليج بمبلغ 120,000 ريال وبخصم نقدي 30,000 فإن القيد في 10 / 10 في دفاتر منشأة عودة كالتالي:

من مذكورين			ب	من مذكورين			أ
ح / المشتريات	114,000			ح / المشتريات	114,000		
ح / خصم مكتسب	6,000			ح / خصم مسموح به	6,000		
إلى ح / الدائنون الخليج	120,000			إلى ح / الدائنون الخليج	120,000		
من ح / الدائنون الخليج	120,000			من ح / المشتريات	120,000		
إلى مذكورين				إلى ح / الدائنون الخليج	120,000		
ح / المشتريات	114,000		د				
ح / خصم مكتسب	6,000						

36 اشترت منشأة حماد بضاعة على الحساب من محلات حميد بمبلغ 100,000 ريال وبخصم تجاري 10% فإن القيد في منشأة حماد كالتالي:

من ح / الدائنون حميد	100,000		ب	من ح / الدائنون حميد	90,000		أ
إلى ح / المشتريات	100,000			إلى ح / المشتريات	90,000		
من ح / المشتريات	90,000			من ح / المشتريات	100,000		ج
إلى ح / الدائنون حميد	90,000			إلى ح / الدائنون حميد	100,000		

مع تمنياتنا بالتوفيق

وليد الجمال

خبرة طويلة بالتدريس مراجعة شاملة

حل إختبارات سنوات سابقة شرح وافي ومخلص

التدريب على حل الاختبارات باستخدام الآله الحاسبة

رياضيات إحصاء

محاسبة اقتصاد بحوث عمليات

050 66 18 18 2